BIBLIOTECA SAN MARTIN
E DE SAN MARTIN 1843

LOS ANDES

Registro Nacional de la Propiedad Intelectual Año 1976: Nº 1.317.361

MENDOZA — Sábado 24 de Julio de 1976

Publicación adherida al Instituto Verificador de Circulaciones

Año XCIV — Núm. 31.344

EDICION DE 24 PAGINAS
Precio del Ejemplar $ 30,00

Seguirán obras en el Correo

El déficit es grande

BUENOS AIRES, 23 (NA). A 13.000 millones de pesos ascenderá el déficit de la Empresa Nacional de Correos y Telecomunicaciones (ENCOTel) durante el presente ejercicio, según lo informado hoy por el administrador general de dicha empresa, coronel Carlos Silvio Yorio. El funcionario señaló que el desequilibrio debe ser mantenido en esas cifras, teniendo en cuenta el servicio que el ente presta a través de sus 6.000 oficinas en todo el país, en las cuales se desempeñan 55.000 agentes telepostales.

Tras destacar la importancia social de la tarea de ENCOTel que en muchas zonas —dijo— "es el único medio de comunicación que existe", el coronel Yorio destacó que el lunes próximo se constituirá una comisión especial integrada por funcionarios de la empresa y representantes de la Cámara Argentina de la Construcción a fin de considerar la posibilidad de continuar con las obras paralizadas en más de 100 edificios de correos. En un plazo de 15 días se tratará de llegar a un acuerdo para seguir adelante con la construcción de por lo menos la mitad de esas sedes.

No obstante la difícil situación financiera de la empresa, Yorio respondió ante una consulta sobre la calidad del sistema telegráfico, que se está trabajando para establecer en esta capital un Centro de Conmutación de Mensajes que acelerará el tráfico telegráfico nacional, permitirá un mejor control del servicio y la detección de deficiencias y problemas que normalmente son conocidos por denuncias de los usuarios a la prensa.

El nuevo centro de conmutación, permitiría además, una sensible disminución de los costos operativos, del orden del 30 por ciento, ventaja que se sumaría a una mayor eficiencia y celeridad en el servicio de telegramas.

Señaló también el administrador de ENCOTEL que se ha puesto en práctica en forma experimental una nueva estructura orgánica del ente, creando la Dirección de Operación Región Metropolitana, que al nuclear toda la actividad de esa área tan compleja y sobrecargada, permitirá a las direcciones de las provincias, con la consiguiente aceleración de las soluciones a los problemas que afectan al interior del país.

Encabezada por el subsecretario de Comercio Exterior, Agustín Pazos (centro), se prepara a partir para Centroamérica la delegación oficial argentina que considerará el incremento del intercambio con países de aquella zona. (Radiofoto de Télam).

Una misión comercial viajó a Centroamérica

BUENOS AIRES, 23 (NA). — Desde el aeropuerto internacional de Ezeiza partió hoy la misión comercial argentina que, encabezada por el subsecretario de Comercio Exterior, Agustín Pazos, visitará Venezuela, El Salvador, Guatemala, Costa Rica, Panamá y Puerto Rico.

En el mismo avión, que inició su vuelo a las 9.15, viajó otra delegación, compuesta por funcionarios del Estado, que representará al país en el segundo Seminario Latinoamericano de Exportaciones.

Antes de ascender a la máquina aérea, Pazos declaró que el propósito de la misión es incrementar las relaciones comerciales con los países que visitarán y con los que no hubo, hasta el momento, el acercamiento deseado en el plano económico.

Aseguró también que "vamos a tener un saldo positivo en el monto global de las exportaciones argentinas", a la vez que descartó, por el momento, la posibilidad de un incremento en la venta de carnes al Mercado Común Europeo, en razón de la sequía que sufren esos países del viejo continente, causante de un intenso sacrificio de sus animales.

No obstante, señaló Pazos, en el primer semestre de este año la exportación de carnes en general, incluyendo las enlatadas, ha superado en volumen el 130% respecto del mismo período de 1975. El incremento en el valor dólar de esas ventas ha sido en el mismo lapso mencionado del 95%, acotó.

Pazos explicó, asimismo, que el propósito es efectuar una amplia apertura económica hacia todos los países del mundo, con el propósito de intensificar las relaciones comerciales, como ya se ha hecho con Sudáfrica, Estados Unidos y México.

Señaló que al respecto seguía la práctica establecida por el actual secretario de Comercio Exterior, Alberto Fraguío, cuando ocupaba la subsecretaría de la que Pazos es ahora titular.

Integran la misión comercial funcionarios de Empresas Líneas Marítimas Argentinas (ELMA), Aerolíneas Argentinas, los bancos de la Nación y de la provincia de Buenos Aires, representantes de empresas fabricantes de tractores, maquinarias agrícolas y sus repuestos, artefactos eléctricos para el hogar, equipos para medicina y laboratorios.

Benito Portela, presidente de la delegación que asistirá al Segundo Seminario Latinoamericano de exportaciones, que se realizará en Caracas entre el 25 y el 31 del corriente, también efectuó declaraciones antes de embarcarse.

Indicó que el motivo de la reunión es analizar los regímenes de financiación y promoción de las exportaciones referidas a las preferencias generalizadas en el Mercado Común Europeo y en los Estados Unidos.

Juan Llamazares, director de la Escuela Argentina de la Exportación, dijo, por su parte, que si la Argentina consigue concretar su despegue económico puede llegar a exportar anualmente por 10 mil millones de dólares.

Fue autorizada una emisión de sellos postales

BUENOS AIRES, 23. (Télam) — El Poder Ejecutivo autorizó a la Empresa Nacional de Correos y Telégrafos a efectuar una emisión de sellos postales de la serie ordinaria, comprendida por 15 valores que van desde los de doce centavos hasta los de 300 pesos de costo.

Estos sellos remplazarán a los de la serie que fue autorizada por decreto Nº 76 del 10 de julio de 1974 y número 824, del 1º de abril de 1975, y serán impresos por la Casa de la Moneda de la Nación. Por otra parte, se autorizó a la Empresa Nacional de Correos y Telégrafos para que dé su aprobación a los modelos definitivos y determine la fecha en que cada uno de esos valores se pondrá en circulación.

El déficit de la CAP es de M$N 200.000 millones

"La Corporación no puede paliar la crisis ganaderá porque está en quiebra, ahogada", dijo su interventor

BUENOS AIRES, 23 (N.A.). El ingeniero Pascual Palazzo, interventor de la Corporación Argentina de Productores de Carnes declaró que la "CAP no puede paliar la crisis ganadera porque está en quiebra, ahogada". Hizo la revelación en una conferencia de prensa en la que proporcionó amplia información sobre la decadencia que en todos los órdenes viene experimentando la corporación casi desde su creación, declinación que atribuyó a "filosofías e ideologías totalmente ajenas a la idiosincrasia argentina" y al "desaire y la presión de gobiernos inspirados por prejuicios y por la enferma decisión de destruir el campo argentino".

Palazzo, en presencia del secretario de Agricultura y Ganadería Mario Cadenas Madariaga, que también formuló declaraciones en esa oportunidad, reveló que la CAP perdió en 1975 más de 100.000 millones de pesos viejos, que la faena, venta local y exportación disminuyeron en grandes proporciones, que no se efectuaron inversiones desde 1973 ni aprovechado las anteriores, que se trabaja muy por debajo de la capacidad instalada, y que el déficit acumulado es de 200.000 millones de pesos moneda nacional.

Por su parte, y en una breve intervención, Cadenas Madariaga manifestó que el Estado ayudará a la CAP, no mediante subsidios, sino con avales de la Secretaría de Hacienda a un sistema de préstamos internos y externos, y anunció además que es propósito oficial el restablecimiento del fondo de defensa ganadera.

En su extensa exposición, que calificó de relevamiento de la situación de la CAP, el interventor Palazzo afirmó que el quebranto de la empresa, que era de 300 pesos viejos por habitante en 1970, alcanzó a 4.100 en 1975, y que "la situación actual, muy agravada, es un corolario de hechos similares que han ocurrido de un modo casi constante desde la creación de la CAP".

Al respecto Palazzo ejemplificó revelando que si en 1972 la CAP perdía cuatro de cada cien pesos vendidos, "en 1975 se llega a la dramática coyuntura en que se perdieron cincuenta de cada cien pesos vendidos".

Palazzo recordó que la CAP cuenta con nueve frigoríficos, cuyo reacondicionamiento, efectuado entre 1960 y 1972, demandó una inversión equivalente, en valores actuales, a 440.000 millones de pesos moneda nacional, añadió que desde 1973 no se materializó ninguna mejora técnica en esos establecimientos, "cuyo nivel general de operación no supera la mitad de la capacidad instalada, llegándose, en los últimos tres años, a no cubrir un tercio de las posibilidades, con casos extremos en que no se llega a un quinto del aprovechamiento fabril".

Por ese inhábil manejo de los factores operativos, señaló el interventor, la participación de la CAP sobre el total de la faena del país se redujo, entre 1971 y 1975, en un 30 por ciento, con una declinación del 80 por ciento para la producción destinada a la exportación.

Aparte de ello, en conservas de carnes se produjo una disminución del 75 por ciento de la participación de la empresa en las exportaciones, "un ejemplo de lo cual es —dijo— que una planta eminentemente conservera como la existente en Concordia estuvo inactiva durante varios meses del año 1974".

Agregó que en el rubro de carnes cocidas congeladas, "el cuadro es desalentador, por cuanto del 63 por ciento de capacidad fabril en 1971, se pasó a un 7 por ciento en el primer semestre de 1975, con lo que la participación de la CAP en ese tipo de exportación disminuyo en un 33 por ciento".

El interventor Palazzo ejemplificó también con el caso de las modernas instalaciones para porciones controladas, que a pesar de las inversiones efectuadas "no han operado salvo casi experimentalmente".

En cuanto a los frigoríficos de Puerto Deseado y Río Grande, destinados a ganado ovino, señaló Palazzo que el primero estuvo paralizado totalmente en la anteúltima zafra, operando sólo para usuarios en la última, recién terminada, y que otro tanto ocurrió en Río Grande "el más austral del mundo y en zona declarada libre de aftosa, donde la zafra anterior tuvo que ser realizada por cuenta y orden de la Junta Nacional de Carnes".

Después analizó el interventor la posición de la CAP en lo pertinente a exportaciones, y declaró que la participación de la CAP en el total de las exportaciones de las empresas frigoríficas del país, ha decrecido en dólares —entre 1971 y 1975—, en un 70 por ciento.

Añadió que un 80 por ciento de las exportaciones de la CAP, en ese quinquenio, fue dirigida solo a Alemania, el Reino Unido, Italia, Francia y los Estados Unidos, donde la empresa tiene filiales, frente a la falta de habilitaciones sanitarias para exportar a otros destinos, aparte de que, con respecto a las filiales existentes, dijo, "estas tampoco se encuentran en condiciones de operar con normalidad, algunas ahogadas financiera y económicamente, y otras con una estructura que no condice con el volumen potencial de negocios con posibilidades de ser concertados".

Palazzo comentó también que de la empresa dependen en el país 10.000 familias, concepto por el cual la CAP vuelca mensualmente a la economía unos 40.000 millones de pesos viejos por salarios, aportes previsionales y otras contribuciones, y reveló que, desde 1970, la deserción de profesionales disminuyó en un 65 por ciento, "personal especializado que, completado el aprendizaje, se desvinculó de la empresa buscando mejores horizontes, lo que prácticamente no queda en la CAP ninguno de estos profesionales con lo cual la descapitalización de mentes ha sido definitiva".

En el aspecto financiero, el interventor de la CAP informó que los pasivos acumulados de la empresa son de 280.000 millones de pesos moneda nacional, "de los cuales 110.000 se adeudan a la Junta Nacional de Carnes por hacienda atrasada, y el resto se debe al fisco nacional por créditos bancarios vencidos e impuestos".

En cuanto al destino de los gastos y a su incremento, Palazzo expresó que si en 1971 el 71 por ciento de los mismos correspondían a la compra de hacienda, en 1975 esa proporción descendió al 43 por ciento y que "a contrario sensu, en 1971 de cada peso erogado 29 centavos correspondían a remuneraciones, mientras que en 1975 dicho rubro se eleva a 71 centavos".

En la parte final de su exposición, Palazzo manifestó que "la creación de la CAP tuvo un sentido de defensa de los legítimos intereses del productor ganadero, intereses que fueron objeto de implacables ataques en las últimas décadas".

Habla el ingeniero Santiago Palazzo, interventor en la CAP, sobre la situación crítica en que se encuentra el organismo. A su derecha, el secretario de Agricultura y Ganadería de la Nación, doctor Cadenas Madariaga. (Radiofoto de UPI.)

Las guerrillas han sido derrotadas, dijo Massera

Afirmó en Venezuela que nuestro país se recupera rápidamente y que el futuro es altamente promisorio

CARACAS, 23 (Télam-Ansa). — El comandante de la Armada Argentina, almirante Emilio Massera, considera que las guerrillas han sido derrotadas en su país al producirse la muerte del jefe terrorista, Mario Santucho.

Massera, miembro de la Junta Militar, se halla en Venezuela respondiendo a una invitación del comandante general de la marina venezolana, vicealmirante Félix Mendoza Acosta, para asistir a los actos conmemorativos del Día de la Marina, mañana sábado 24.

El almirante argentino fue recibido por el jefe de Estado Carlos Andrés Pérez, junto con el ministro de Defensa, general de división Francisco Eloy Alvarez Torres, el vicealmirante Mendoza Acosta y el encargado de negocios argentino, Armando L. Madoni.

El marino, argentino entregó al presidente de la republica, Carlos Andrés Pérez, una réplica en madera de la corbeta argentina "Uruguay", la cual participó exitosamente en el histórico rescate del barco sueco "Antartik" del científico Nordenskiold, cuando la nave se encontraba atascada en el hielo de la Antártida en el año 1912.

"El futuro es promisorio — dijo Massera—, nuestro país se está recuperando rápidamente, no tenemos problemas de raza, religión ni siquiera de política. Tenemos un problema de ordenamiento nacional, el cual lo estamos encarando con seriedad".

"Se está revitalizando la fe en nuestro país"

Lo dijo Martínez de Hoz, quien regresa el 26, en un reportaje radiofónico desde Madrid

BUENOS AIRES, 23 (NA). — El ministro de Economía, José Alfredo Martínez de Hoz, cuyo arribo está previsto para el lunes por la mañana, dijo en el curso de un reportaje radiofónico transmitido desde Madrid, que regresa al país "satisfecho de la labor cumplida" con la seguridad de que "el sacrificio y el esfuerzo que la población argentina está realizando en estos momentos para salir de la emergencia económica por la que hemos atravesado, está causando enorme impresión en los círculos del exterior, y es lo que está revitalizando la fe y la confianza en nuestro país".

Agregó que "lo que se está mirando es cómo reacciona el pueblo argentino ante esta situación y el grado de apoyo que presta al panorama económico, y por supuesto, antes que nada, al gobierno nacional".

La entrevista fue transmitida por Radio Rivadavia de esta capital poco después del mediodía y en su transcurso el jefe del equipo económico respondió a una serie de preguntas relacionadas con los resultados de las tratativas financieras realizadas en el viejo continente a partir del 7 del corriente.

"Estamos al término de lo que han sido 18 días de muy intensa labor que nos llevó a recorrer 8 países y 12 ciudades distintas —expresó— en los que hemos entrevistado a autoridades ministeriales y jefes de Estado, al mismo tiempo que a círculos empresarios, grupos de banqueros privados y de la banca central".

Afirmó que en todos esos círculos, "hemos encontrado el mayor interés y la más amplia comprensión cuando les hemos expuesto el programa económico argentino, así como los resultados ya obtenidos en estos tres primeros meses de aplicación".

"Ha sido muy satisfactorio para nosotros —añadió— encontrar esta acogida, lo mismo que el interés que han demostrado por el efecto de las medidas y de la baja de la tasa de la inflación en un tiempo tan reducido".

También manifestó que "en los países europeos impresiona mucho, sobre todo, que haya un gobierno estable, con autoridad política, que sepa y pueda ejercerla y que tenga la firmeza y la decisión de seguir adelante con las políticas que se han adoptado".

"Esto, en todos los órdenes, pero especialmente aplicado al tema económico", manifestó el ministro.

"Aquí se da mucha importancia a que se tenga la más absoluta seguridad de que el programa económico goza del total respaldo del Presidente de de la Nación y de lo que puede considerarse el poder político de nuestro gobierno", explicó a continuación.

"Y como creo que he podido demostrar con los hechos que es así —prosiguió— y el mismo presidente Videla lo ha declarado varias veces en sus discursos, ésto ha satisfecho e impresionado mucho, porque significa un gran constraste con lo que ha sucedido en otras épocas de la historia argentina reciente".

Preguntado acerca de las perspectivas de inversiones extranjeras, Martínez de Hoz respondió que se ha advertido un importante interés por realizarlas, pero que los círculos financieros europeos están esperando "que se den las condiciones legales correspondientes para poder examinar con más detenimiento el panorama".

Manifestó también que algunos países han presentado ya proyectos concretos de inversión posible que, de concretarse, contribuirán de manera decisiva a la reactivación económica argentina.

La llegada de Martínez de Hoz está prevista para el lunes próximo por la mañana.

Analizóse la acción contra la delincuencia subversiva

Videla deliberó durante seis horas con el gabinete

BUENOS AIRES. 23 (Télam) El teniente general Jorge Rafael Videla presidió, en la sala de situación de la Casa de Gobierno, una nueva reunión del gabinete nacional, la que se prolongó desde las 9.10 hasta las 15 con un breve cuarto intermedio en horas del mediodía.

Como es de práctica en estas habituales reuniones de los viernes, el presidente de la Nación, los ministros del Poder Ejecutivo y los secretarios de la Presidencia pasaron revista a distintos problemas de gobierno de las respectivas áreas de responsabilidad.

Se entiende que en la ocasión volvió a ponerse el acento en asuntos económicos, como así también del ámbito de seguridad, especialmente dirigidos a instrumentar políticas que tiendan a aniquilar definitivamente la delincuencia subversiva del país, sobre todo ahora, después de los éxitos logrados por las fuerzas de seguridad, que permitieron en los últimos días el descabezamiento de la máxima cúpula guerrillera.

Participaron de estas deliberaciones, además del teniente general Jorge Rafael Videla, los ministros del Interior, general de brigada Albano Eduardo Harguindeguy; de Relaciones Exteriores y Culto, contralmirante César Augusto Guzzetti; de Justicia, brigadier Julio Gómez; de Defensa, brigadier mayor (RE) José María Klix; de Cultura y Educación, profesor Ricardo Pedro Bruera; de Trabajo, general de brigada Horacio Tomás Liendo, y de Bienestar Social, contralmirante Julio Juan Bardi; el secretario general de la Presidencia, general de brigada José Rogelio Villarreal; el secretario de Información Pública, el secretario de Inteligencia del Estado, y el jefe de la Casa Militar.

En lugar del ministro de Economía, doctor José Alfredo Martínez de Hoz, actualmente en gira oficial por Europa, asistió el secretario de Programación y Coordinación Económica, doctor Guillermo Walter Klein.

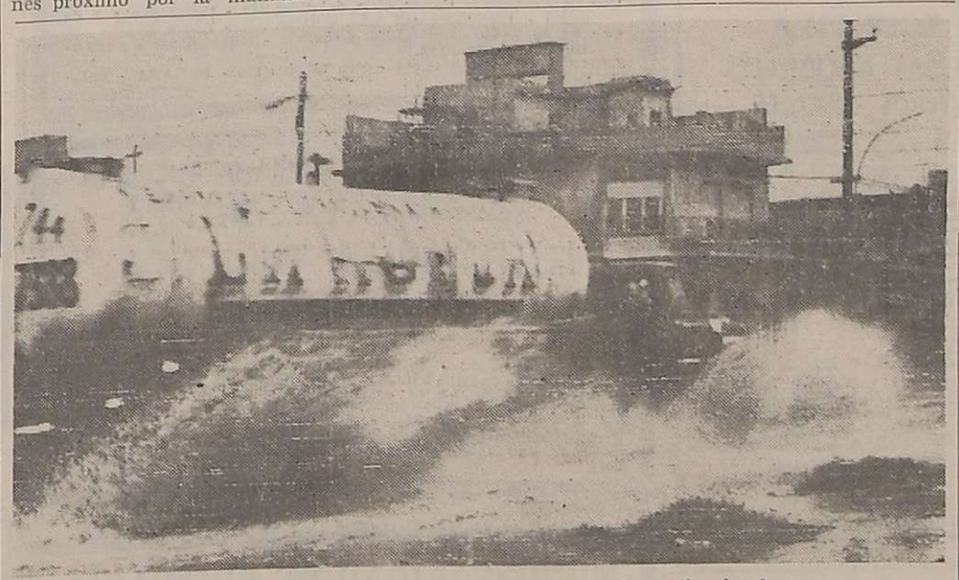

La cantidad de lluvia caída en la mañana de ayer y la tarde del jueves en calles de la Capital Federal y zonas aledañas, dificultó grandemente el tránsito de vehículos, como se aprecia en el grabado. (Radiofoto de NA).

Lluvias torrenciales se registraron en la Capital

Las precipitaciones en otras zonas del país fueron sólo ligeras. Habrá un descenso en la temperatura

BUENOS AIRES, 23 (NA). — Mientras en esta capital se registraron lluvias —en algunos momentos torrenciales— durante toda la jornada, en otras zonas del país las precipitaciocentro y norte de la provincia ción proporcionada por el Servicio Meteorológico Nacional, fueron sólo ligeras.

En el Gran Buenos Aires se produjeron también granizadas en algunos momentos del día, circunstancia que incrementó los inconvenientes provocados a la población por la caída de agua que, a las 18, llegaba a los 90 milímetros.

En la Capital Federal y alrededores había comenzado a llover ayer, aunque moderadamente. A partir de la cero hora se intensificó la precipitación y durante la mañana llegó a adquirir forma torrencial, como que hasta medio día los pluviómetros registraban más de 60 milímetros de agua caída.

En el resto de la jornada los chaparrones se sucedieron con mayor o menor intensidad, provocando inundaciones, como es habitual en los sectores bajos y en numerosas arterias en las que el líquido se fue acumulando sin dar abasto los desagües.

La intensa y prolongada lluvia fue atribuida por los me-

(Pasa a la Pág. 6, Col. 8ª)

El déficit ascendió a $ 152.328.3 millones en el primer semestre

BUENOS AIRES, 23. (NA). — En el primer semestre del año en curso el déficit de la Tesorería General de la Nación ascendió a 152.328.3 millones de pesos nuevos. lo que representa un incremento de 686 por ciento aproximadamente respecto al msimo período del año anterior. Este incremento debe ubicarse en su real magnitud, considerando que en los últimos doce meses el índice de precios mayoristas se incrementó en un 635 % y el de precios al consumidor en la Capital Federal en 644 por ciento.

En el informe sobre el movimiento de la Tesorería General de la Nación durante el mes de junio dado a conocer hoy se consigna que el mencionado desequilibrio es consecuencia de ingresos totales por 227.249.7 millones de pesos nuevos frente a un total de egresos de 379.578 millones de pesos.

Este resultado se integra con 115.089.4 millones de pesos nuevos originados en el movimiento de fondos presupuestarios y 37.238.9 millones como consecuencia de la diferencia entre egresos e ingresos extrapresupuestarios.

Durante el mes que pasó se produjo una sensible caída en el rubro de los ingresos de capital que alcanzaron sólo 8.768.7 millones contra 43.042.4 millones registrados en el mes de mayo debido fundamentalmente a la retracción de la demanda de valores nacionales ajustables derivada de la brusca desaceleración de la espiral inflacionaria.

En cambio hubo un pequeño incremento en los ingresos corrientes que ascendieron durante el mes pasado de 24.677,2 millones registrados en mayo a 29.268,6 millones en junio apuntándose también un ingreso de 8.000 millones producidos por empréstitos externos que superan en 3.000 millones lo recaudado en ese rubro durante el mes anterior.

La financiación del desequilibrio se efectuó durante el semestre con operaciones por 122.451,2 millones con el Banco Central de la República Argentina acudiéndose además al fondo unificado de cuentas 23.000,1 millones.

Asimismo se señala que los ingresos corrientes que ascendieron durante el semestre a 113.632,1 millones superaron en 480.5 % a los del primer trimestre de 1975, como consecuencia de respectivos aumentos de 425,3 % y 920,9 % de los recursos tributarios y no tributación respectivamente.

Los recursos de capitales ascendieron en estos seis meses a 110.895 millones de pesos superando en un 1.093,5 % a los de igual período de año anterior debido fundamentalmente a las colocaciones internas que sumaron en lo que va del año 93.034,6 millones de pesos nuevos.

Sobre solicitudes de prórroga dictó normas Impositiva

BUENOS AIRES, 23 (NA). La Dirección General Impositiva dictó nuevas disposiciones relacionadas con las solicitudes de prórroga que se hayan presentado a partir del 1º de julio de 1976 según el régimen de presentación espontánea, cuyo vencimiento fue fijado para el día lunes 2 de agosto.

Asimismo, se determinó que los contribuyentes o responsables que hasta el 30 de junio de 1976 hubieran solicitado facilidades de pago mediante el respectivo formulario, continuarán rigiéndose por las normas de la resolución 1784 y que en caso de incumplimiento parcial o total del ingreso del pago a cuenta por el plan antes formulado deberán formalizar una nueva presentación ajustada a las disposiciones de la resolución general 1792.

Sobre racionalización administrativa crearon una comisión permanente

BUENOS AIRES, 23 (NA). — Por decreto del Poder Ejecutivo fue creada la Comisión Permanente para la Racionalización Administrativa (COPRA), que funcionará en juridicción de la Secretaría General de la Presidencia de la Nación y que tendrá por funciones asistir al Poder Ejecutivo en todo lo referente a la elaboración de planes y programas de racionalización de la administración pública nacional.

Asimismo, tendrá a su cargo analizar las disposiciones en vigencia sobre esta materia y proponer las normas sustitutivas complementarias que corresponda dictar, y controlar la ejecución de los planes y programas aprobados.

Las funciones y atribuciones de esta comisión se extenderán al ámbito de la administración pública nacional, que incluye la administración central, organismos descentralizados, servicios de cuentas especiales, empresas del Estado y Corporación de Empresas Nacionales.

Quedan expresamente excluídos los órganos específicos de seguridad y de defensa.

El decreto, que lleva el número 1230, faculta a la COPRA a requerir directamente a los mencionados organismos la información necesaria y solicitar la concurrencia de los funcionarios que corresponda cuando lo estime conveniente, así como para constituir equipos de trabajo a cuyo efecto las distintas jurisdicciones facilitarán los funcionarios necesarios para integrarlos.

La mencionada comisión estará integrada por un representante de cada uno de los siguientes organismos: secretaría general de la Presidencia de la Nación, que la presidirá, ministerios de Economía, y del Interior; Secretaría de Hacienda y el presidente del Instituto Nacional de la Administración Pública.

Cada ministerio designará un delegado ante la comisión cuya función será coordinar la ejecución de las medidas que se dicten para el área ministerial a la cual pertenece, y asistir a las reuniones cuando sea convocado.

En los fundamentos del decreto de creación se expresa que "la racionalización de la administración pública nacional debe efectuarse sobre la base de principios que alcancen a todos sus organismos, ya sean centralizados, descentralizados, empresas del Estado, cualquiera sea su naturaleza jurídica, la Corporación de Empresas del Estado, con excepción de los servicios específicos de seguridad y defensa.

Se agrega que, para el mejor cumplimiento de los objetivos propuestos, es conveniente disponer la creación de una comisión que estudie y proponga las medidas a adoptar que es necesario, asimismo otorgar a esa comisión facultades que le permitan facilitar la ejecución de las disposiciones que se dicten.

Reuniéronse en Bogotá 3 presidentes

ARAUCA (Colombia), 23 (UPI). J Los jefes de Estado de Colombia, Venezuela y Panamá efectuaron hoy una reunión calificada como "histórica" a bordo de una casa flotante montada sobre una draga, anclada en aguas del río Arauca, en la frontera con Venezuela.

Los presidentes Alfonso López Michelsen, de Colombia, Carlos Andrés Pérez, de Venezuela, y el jefe del gobierno de Panamá, General Omar Torrijos Herrera, iniciaron sus conversaciones a las 11:00 A.M. (1600GMT), en momentos en que caía sobre el lugar una persistente llovizsna.

"Esta es una reunión histórica", dijo sonriente el presidente Pérez a su llegada al puente Internacional José Antonio Páez, sobre el río Arauca, cuyo cauce sirve de línea fronteriza entre Colombia y Venezuela.

Los tres jefes de Estado tienen previsto suscribir dos declaraciones al cabo de sus conversaciones, que sólo se interrumpieron al mediodía para servir un almuerzo a bordo de la casa flotante de color verde, cuyas alternativas fueron seguidas desde lejos por decenas de campesinos del lugar y periodistas.

Fuentes allegadas a la conferencia manifestaron que la agenda no incluyó ningún tema específico, por cuanto ésta tuvo carácter de "abierta".

Las mismas fuentes agregaron que entre los puntos tratados por López Michelsen y Pérez figuró el diferendo entre Colombia y Venezuela en torno a la soberanía sobre áreas marinas y submarinas en el estratégico golfo de Venezuela, que los dos países vienen negociando sin éxito desde hace una década.

"Vamos a ampliar y afirmar las coincidencias y entendimientos entre nuestros paises gobiernos", dijo por su parte el general Torrijos.

La señora Nixon en silla de ruedas

El ex presidente Richard Nixon conduce en su silla de ruedas a su esposa, Pat, desde el Hospital de Long Beach, donde ella estuvo internada desde el 8 del corriente, después de sufrir un infarto. La señora de Nixon fue dada de alta y podrá regresar a su casa de San Clemente, donde continuará un prolongado tratamiento para combatir la parálisis parcial que le aqueja en su costado izquierdo. (Radiofoto de UPI).

Suspenden varios artículos del estatuto del docente

Este será actualizado antes de fin de año, dijo Bruera

BUENOS AIRES, 23 (Télam) Fue suspendida la vigencia de algunos artículos del Estatuto del Docente referidos al régimen de concursos para cubrir cargos de preceptores, subjefes y jefes de preceptores, en la enseñanza media, técnica y artística.

La medida fue adoptada hoy por el titular de Cultura y Educación, profesor Ricardo P. Bruera quien fundamenta la medida en "la necesidad de reglar con total precisión la función del preceptor dado su contacto personal y directo con el alumno".

"Se han detectado algunos hechos en los cuales la tolerancia, al menos —añade la resolución 376— permitió la difusión de doctrinas que atentaban contra la seguridad del Estado, deformando la verdadera imagen que debe alcanzar el adolescente argentino".

Finalmente agrega que "los concursos que se encuentran en trámite a la fecha, con puntaje firme y notificado seguirán cumpliéndose normalmente".

Declaraciones de Ricardo Bruera

BUENOS AIRES, 23 (N.A.). El Estatuto del Docente —carta orgánica de ese sector de la vida nacional con especificaciones para maestros y profesores— será atualizado antes de que finalice el año, dijo esta noche a los periodistas el ministro de Cultura y Educación, Ricardo Pedro Bruera. Expresó que "el estatuto, al tener 18 años de vida, ya no responde a la realidad actual".

En su diálogo semanal con los periodistas Bruera admitió que se modificarán varios artículos del estatuto confirmando de esta manera una versión que circulaba en los ambientes educacionales, desde el comienzo de esta semana. Estas modificaciones afectarán al funcionamiento de las juntas de calificaciones y al proedimiento de elección de directivos y supervisores, a la vez que establecerá la carrera docente basada en el perfeccionamiento profesivo.

La actualización del Estatuto del Docente se realizará —segun la resolución correspondiente— en jurisdicción de la Subsecretaría de Educación y estará a cargo de la comisión que integran el profesor Antonio Mario Durand, como coordinador, el profesor Leopoldo Luciano Riviere y el doctor Mauricio Alvarez Bor. De acuerdo con lo que dijo Bruera, el anteproyecto respectivo deberá ser entregado antes de fin de ano.

Tras aceptar la inminencia de las mencionadas resoluciones, Bruera explicó que se modificará transitoriamente el funcionamiento de las juntas de calificacion para que intensifiquen sus tareas de manera tal, que los docentes interinos alcancen la situación de titulares por un mecanismo regulado.

Para clarificar la situación, el ministro dijo que de los 15.000 docentes interinos que se acogieron a lo que indica un decreto reglamentario —con respecto a los interinatos— 11.734 ya son titulares y que el resto de las solicitudes se estudia en estos momentos. Como para dar una idea de la complejidad de esta situacion añadió Bruera que "desde 1974 al 13 de este mes, el Ministerio de Educación dictó 1.698 resoluciones sobre este tema".

Otra resolución, también de carácter transitorio, modificará el procedimiento para la elección de directivos y supervisores porque es urgente completar los cuadros docentes de todos los establecimientos del país. Esta resolución también será de carácter transitorio, no así la que tiene vinculación con la carrera docente.

La carrera docente establecerá perfeccionamiento progresivo mediante cursos especiales. Explicó el ministro que esta preparación admitirá dos alternativas: un escalafón clásico, que culminará en la supervisión y otra que se abre hacia varias posibilidades técnicas como planeamiento, curriculum, evaluación, conducción y administración.

Pedido de informes a Santiago del Estero

BUENOS AIRES, 23 (NA). — La inclusión de la materia religión en los programas de estudio de las escuelas de la provincia de Santiago del Estero, determinó que el Poder Ejecutivo nacional solicitara información sobre el caso al Poder Ejecutivo de la mencionada provincia, según reveló el ministro de Cultura y Educación, Ricardo Pedro Bruera, a los periodistas.

Añadió el ministro nacional que "mientras tanto no puedo abrir juicio sobre el caso porque no conozco más de lo que trascendió a la opinión pública".

Ayer el Poder Ejecutivo de Santiago del Estero estableció la enseñanza religiosa en los establecimientos de enseñanza primaria y secundaria de jurisdicción provincial a la vez que invitó, a las autoridades de la enseñanza nacional, a sumarse a la iniciativa.

El decreto respectivo señala, asimismo, que las clases estarán a cargo de sacerdotes o personas autorizadas.

Chispazos

por IAN

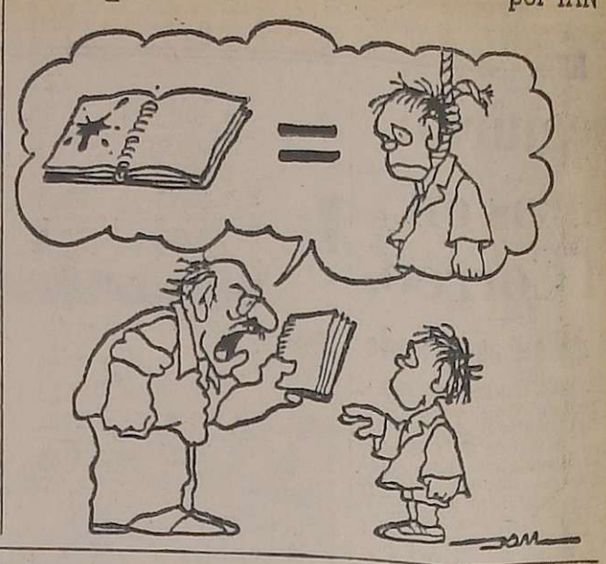

La conferencia de la Unesco criticó la SIP

Reiteró que está amenazada la libertad de prensa. Formuló severas objeciones

MIAMI, 23 (UPI). — La Sociedad Interamericana de Prensa (SIP) condenó hoy la reciente conferencia auspiciada por la organización de las Naciones Unidas para la educación, la ciencia y la cultura (UNESCO) sobre "políticas de comunicación" realizada en Costa Rica considerándola "un esfuerzo tendiente al control y manipulación de las noticias".

Cinco altos ejecutivos de la SIP objetaron severamente casi todas las recomendaciones emitidas por la conferencia, que van desde el establecimiento de consejos nacionales encargados de orientar a la prensa hasta la limitación del "contenido" de los despachos de prensa transmtidos por vía satélite.

La entidad hemisférica, empero, no se opuso al establecimiento de servicios informativos oficiales, nacionales y regionales, "siempre y cuando esto no implique una restricción de las agencias noticosas independientes ya existentes".

La declaración está firmada por el presidente de la SIP Raymond E. Dix, del diario The Daily Récord de Wooster, Ohio, el presidente de la comisión de libertad de prensa, Germán E. Ornes, de El Caribe, Santo Domingo, el presidente del comité ejecutivo, George Beebe, de The Miami Herald, el secretario Horacio Aguirre, del diario Las Américas, de Miami, y el ex presidente de la SIP, Guillermo Martínez Márquez, representante especial para los asuntos de la UNESCO y ex director en el exilio del diario El País, de La Habana.

El texto de la declaración de la SIP expresa:

"Todo cuanto se trató y decidió en la conferencia intergubernamental de la UNESCO sobre políticas de comunicacion para América Latina y El Caribe reafirma la convicción de la SIP de que hoy, más que nunca, está amenazado el derecho de los pueblos a mantenerse plena y libremente informados.

"La filosofía promovida por la UNESCO y que contó con el apoyo de algunos gobiernos en esta conferencia constituye un flagrante atentado a principios consagrados en la generalidad de las constituciones americanas, así como en la declaración universal de Derechos Humanos de las Naciones Unidas.

"Tanto en su fondo como en su forma casi todas las recomendaciones aprobadas en San José demuestran la existencia a nivel mundial de un esfuerzo deliberado, en el que participan, en una extraña alianza, regimenes de extracción popular y gobiernos totalitarios o autoritarios. Esa Alianza está dirigida a despojar a los seres humanos de su derecho de adoptar decisiones ponderadas sobre todas las cuestiones que influyen en su propio destino.

"La finalidad pues, de las recomendaciones de San José, no es otra que deshumanizar a las sociedades y hacer del hombre simple autómata, cifra estadística, que pueda ser manipulada a la mejor conveniencia de quienes mandan".

La Viking envió una imagen de dunas de arena de Marte

Confíase en que se reparará la averiada pala mecánica

PASADENA (California), 23 (UPI). — Mientras los técnicos confían en poder reparar la averiada pala mecánica de la nacionave norteamericana Viking 1, la segunda cámara del módulo que se posó en Marte entró hoy a funcionar por primera vez registrando una imagen de dunas de arena.

La impresionante foto panorámica de la desértica región llamada Dársena de Chryse in-dica una colina hacia el este junto a una imagen tomada poco después de su aterrizaje en Marte, dará a los científicos la oportunidad de formar una vista estereoscópica del paisaje marciano.

Los científicos han esperado una segunda foto en colores, pero el mal funcionamiento de un transmisor a bordo de la nave espacial frustró esa posibilidad. El director de la misión, James Martin, dijo que esperaba que el problema fuera subsanable.

Los técnicos del centro de control creen que un problema en un sismógrafo a bordo del Viking fue causado por un cable roto o por una bujía defectuosa. El lunes se intentará nuevamente reparar el dispositivo, sin el cual no se puede examinar la actividad sísmica de Marte, que dará una clave sobre la constitución geológica del planeta.

La primera foto en blanco y negro que la nave espacial transmitió hoy mostraba la bandera norteamericana y el emblema del bicentenario, pintado en uno de los dos generadores nucleares del Viking. Por sobre ellos, en el horizonte, es visible una delgada capa de nubes.

"Estamos viendo territorio completamente nuevo", dijo Elliott Levinhal al observar el panorama, a medida que éste se revelaba en las pantallas de televisión en el centro de control del laboratorio de retropropulsión.

Lo más interesante de la foto es una sección de dunas de arena, visibles hacia el este.

El Viking registró en la foto el terreno donde los científicos proyectan iniciar el miércoles las excavaciones, si es que logran para entonces reparar la averiada pala mecánica del módulo, que recogerá ejemplos del suelo marciano para determinar si hay formas de vida en el planeta rojo.

Mercado cambiario

BUENOS AIRES, 23 (Télam). — Las cotizaciones de las divisas en los mercados de cambios, fueron las siguientes:

Monedas	Mercado Oficial Comp.	Vend.	Mercado Libre Comp.	Vend.
Inglaterra	249,34	250,49	439,91	449,82
U.S.A.	140,00	140,33	247,00	252,00
Italia	16,70	16,88	29,47	30,32
Alemaña "A"	205,52	213,02	362,60	382,54
Alemaña "B"	200,34	207,83	353,46	373,21
Dinamarca	5.429,20	5.456,03	9.578,66	9.797,76
Holanda	3.591,00	3.627,53	6.335,55	6.514,20
Canadá	5.114,20	5.140,29	9.022,91	9.230,76
Suiza fin.	345,52	347,74	609,60	624,46
Suiza conv.	351,54	353,77	620,22	635,29
Noruega	5.577,60	5.604,78	9.840,48	10.064,88
Suecia	47,59	47,84	83,96	85,91
Finlandá	143,72	144,20	253,57	258,96
Portugal	441,00	456,07	778,05	819,00
Francia	2.259,60	2.278,96	3.986,58	4.092,48
Bélgica	2.494,80	2.514,71	4.401,54	4.515,84
Austria	3.120,60	3.141,99	5.505,63	5.642,28
Alemania	761,60	777,43	1.343,68	1.396,08

Las monedas de Inglaterra, Estados Unidos y Canadá cotizan por unidad. El resto cada cien unidades.

cerveza andes rendidora y disfrutable!

2/3 COMUN $32

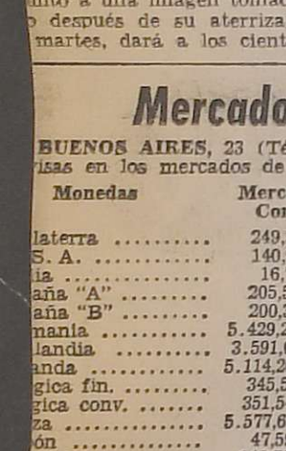

mas vasos de buen sabor..!

YPF formuló una aclaración sobre los combustibles

BUENOS AIRES, 23 (NA). — La empresa Yacimientos Petrolíferos Fiscales (YPF) señaló hoy que las informaciones publicadas ayer por un vespertino metropolitano sobre un inminente aumento del 100 % en el precio de los combustibles contienen afirmaciones infundadas "respecto al cumplimiento de la empresa de sus obligaciones impositivas, como agente de retención del gravamen a los combustibles".

La empresa indicó que "esos pagos se hacen y continuarán haciéndose en los términos previstos y acordados con los de Secretaría de Hacienda de la Nación".

Luego se señala que "en lo que hace a la afirmación del nuevo reajuste en el precio de los combustibles, las declaraciones del señor secretario de Estado de Energía, Guillermo Zubaran, al respecto, señalan que la implementación de estos reajustes se realizan de acuerdo a la política petrolera que dicta el Poder Ejecutivo nacional a través de sus organismos correspondientes".

Se hicieron en la Cancillería designaciones

BUENOS AIRES, 23. (Télam). — Por resolución ministerial fueron designados titulares de departamentos tres diplomáticos.

En consecuencia, quedarán al frente de América Latina el embajador Federico Carlos Bartfeld; de Asuntos Culturales, el embajador Juan Manuel Figuerero Antequeda, y de Asia y Oceanía, el ministro plenipotenciario Roberto Héctor Tiscornia, todos ellos organismos de la Cancillería.

cerveza andes rendidora y disfrutable!

LITRO COMUN $44

mas vasos de buen sabor..!

Designaron a 2 nuevos rectores

BUENOS AIRES, 23. (Télam). — El ministro de Cultura y Educación, profesor Ricardo Bruera, designó esta noche rectores en las universidades de Lomas de Zamora y Luján, ambas ubicadas en la provincia de Buenos Aires.

En la primera de dichas casas de estudio se desempeñará el doctor en bioquímica Sadi Ubaldo Rifé, en tanto que en la segunda lo hará el doctor Alvaro Luis Gimeno.

Quiniela de Mendoza

El Banco de Previsión Social dio a conocer el resultado de su sorteo de quiniela, efectuado anoche por la Lotería de Mendoza:

1º Premio	.....	569
2º "	.....	251
3º "	.....	484
4º "	.....	977
5º "	.....	370
6º "	.....	182
7º "	.....	704
8º "	.....	986
9º "	.....	537
10º "	.....	865
11º "	.....	273
12º "	.....	337
13º "	.....	528
14º "	.....	421
15º "	.....	043
16º "	.....	953
17º "	.....	942
18º "	.....	070
19º "	.....	926
20º "	.....	799

Montevideo

MONTEVIDEO, 23. (UPI). — Los primeros premios de la Lotería de Montevideo, sorteada hoy, correspondieron a los siguientes números:

15248	.....	$ 300.000
4642	.....	$ 150.000
1402	.....	" 30.000
3832	.....	" 30.000
15803	.....	" 30.000
1176	.....	" 1.200
1502	.....	" 1.200
3078	.....	" 1.200
3202	.....	" 1.200
8216	.....	" 1.200

Buenos Aires

LA PLATA, 23. (Télam). — Se realizó en la fecha un nuevo sorteo de la Lotería de la provincia de Buenos Aires, cuyo primer premio favoreció a los billetes con la numeración 27.332. Los premios denominados de pizarra, 20 en total son los siguientes:

27332	....	$ 2.550.000
32052	....	" 240.000
31860	....	" 108.000
28139	....	" 60.000
24139	....	" 30.000
1617	....	" 12.000
24612	....	" 12.000
16725	....	" 7.500
21996	....	" 7.500
35559	....	" 4.500
1752	....	" 4.500
2825	....	" 4.500
6530	....	" 4.500
9941	....	" 4.500
17942	....	" 4.500
18101	....	" 4.500
28678	....	" 4.500
31304	....	" 4.500
32511	....	" 4.500
35175	....	" 4.500

cerveza andes rendidora y disfrutable!

2/3 ESPECIAL $46

mas vasos de buen sabor..!

LICITACIONES

MINISTERIO DE ECONOMIA
CORPORACION DE EMPRESAS NACIONALES
Gas del Estado

LICITACION PUBLICA Nº 18/76: "POR LA ADQUISICION DE MATERIALES ELECTRICOS, (VARIOS)".

APERTURA: 6 de Agosto de 1976, a las 9.30 horas.

PLIEGO: Administración Distrito II, (División Compras), Las Tipas y Gdo. del Estero - Godoy Cruz - Mendoza, en horario de 7.30 a 14 horas, días hábiles.

18|7|F|77957|24|7

MINISTERIO DE ECONOMIA
CORPORACION DE EMPRESAS NACIONALES
YACIMIENTOS PETROLIFEROS FISCALES
DESTILERIA LUJAN DE CUYO

LICITACION PUBLICA 70-Nº 209:
Adquisición de cubiertas para neumáticos de vehículos varios.
APERTURA: Día 10 de agosto de 1976, a las 12 horas.
LICITACION PUBLICA 70-Nº 210:
Adquisición de válvulas esclusas y globo.
APERTURA: Día 6 de agosto de 1976, a las 12 horas.
LICITACION PUBLICA 70-Nº 211:
Adquisición de caños de acero.
APERTURA: Día 5 de agosto de 1976, a las 12 horas.
LICITACION PUBLICA 70-Nº 219:
Adquisición de válvulas tipo: globo, retención, esférica, etc.
APERTURA: Día 9 de agosto de 1976, a las 12 horas.
VALOR DE LOS PLIEGOS: $ 20,00 cada uno (PESOS VEINTE).

Nota: La apertura de las Licitaciones y la compra de pliegos de las mismas, en Administración Destilería Luján de Cuyo (Compras y Contrataciones), en días hábiles de lunes a viernes, de 8 a 12 horas.

20|7|F|77041|24|7

MINISTERIO DE ECONOMIA
CORPORACION DE EMPRESAS NACIONALES
YACIMIENTOS PETROLIFEROS FISCALES
DIVISIONAL MENDOZA
LICITACION PUBLICA Nº 79/76

Llámase a LICITACION PUBLICA para efectuar el servicio de limpieza de locales administrativos sanitarios, calles y playas; trabajos de cuidado y mantenimiento de parques y jardines de la dependencia, cuatro casas de familia (frente y fondos) y Aeroplanta El Plumerillo, como así también desmalezados a consignar en el presente pliego, en Planta de Almacenaje Luján de Cuyo.

La apertura se realizará en las oficinal de Divisional Mendoza, sita en Av. San Martín 650, Mendoza, el día dos (2) de Agosto de 1976, a las once (11) horas. Pliego de condiciones en venta en el domicilio mencionado precedentemente.

VALOR DEL PLIEGO: $ 100.- (PESOS CIEN).

22|7|F|91343|26|7

BODEGAS Y VIÑEDOS GIOL seic LICITACIONES

LICITACION PUBLICA Nº 065/76-M (BIS)

Llámase a Licitación Pública con 10 horas, para la adquisición de: DOS - FILTROS A PLACA CON SUS RESPECTIVAS BOMBAS.

Para informes y retiro de pliego de condiciones, dirigirse a División Compras de Casa Matriz, con sede en Gómez 265, de Gral. Gutiérrez, Maipú, Mza., de Lunes a Viernes de 8 a 12 horas.

Queda reservado el derecho de aceptar o rechazar total o parcialmente las ofertas recibidas.

MINISTERIO DE ECONOMIA
CORPORACION DE EMPRESAS NACIONALES
YACIMIENTOS PETROLIFEROS FISCALES
CONCURSO PUBLICO DE ANTECEDENTES
00 - Nº 1070/76
APERTURA: 20-8-76 — VALOR: $ 500,-.

Revendedor Autorizado de Aeroproductos "YPF" en la Base Aérea Comandante ESPORA y en Aeropuerto BAHIA BLANCA.

Las aperturas se llevarán a cabo simultáneamente en la Capital Federal, Sala de Licitaciones, Avda. Pte. Roque Sáenz Peña 777 - Pta. Baja - Oficina 5, en Divisionales y/u Oficinas de Ventas cuya nómina se detalla:

Divisional Córdoba - Independencia y Caseros - CORDOBA
Divisional Rosario - Urquiza y Entre Ríos - ROSARIO
Divisional Mendoza - Av. San Martín 650 - MENDOZA
Divisional Salta - Caseros esq. Zuviría - SALTA
Divisional Mar del Plata - Av. Luro 3028 - MAR DEL PLATA
Divisional Bahía Blanca - Estomba 127 - BAHIA BLANCA
Divisional Resistencia - Alberdi 217 - RESISTENCIA
Oficina de Ventas La Plata - Calle 53 Nº 636 - LA PLATA, Buenos Aires.
Oficina de Ventas Concepción del Uruguay - Ugarteche y 9 de Julio - CONCEPCION DEL URUGUAY - Entre Ríos
Oficina de Ventas Comodoro Rivadavia - Güemes 942 - COMODORO RIVADAVIA
Oficina de Ventas Paraná - San Martín 675 - PARANA - Entre Ríos

20|7|F|77046|24|7

GOBIERNO DE LA PROVINCIA DE TUCUMAN
SECRETARIA DE ESTADO DE TURISMO
LICITACION PUBLICA Nº 2/76
LOTEO VILLA TURISTICA
EL CADILLAL
Adjudicación de 23 Lotes de 600 a 800 m2

Apertura de las propuestas: el día 3 de agosto de 1976, a las 11 horas, en avenida 24 de Setiembre 484, San Miguel de Tucumán. Precio del pliego de bases y condiciones: $ 100,—. Solicitar en D. de Turismo de Mendoza: Avda. San Martín 1143.

24|7|F|91750|26|7|A

MUNICIPALIDAD DE RIVADAVIA
LLAMADO A
LICITACION PUBLICA

Llámase a LICITACION PUBLICA para el día 12 de agosto de 1976, a las 11, para la concesión de la explotación de los kioscos ubicados en calle San Isidro y Presbítero Olguín y Lavalle y San Martín, de esta ciudad.

El pliego de condiciones en Secretaría Municipal. VALOR DEL PLIEGO: $ 50.

23|7|F|91556|25|7

INTERVENCION MILITAR EN LA MUTUALIDAD DE EMPLEADOS Y OBREROS DE LA PROVINCIA

Llámase a licitación pública para el día 19 de agosto del cte. año, a las 10 hs., para la provisión de MATERIAL DE CURACIONES, SUEROS Y DROGAS, 2º SEMESTRE 1976, con destino a Depósito Central de Farmacia.

Pliego de condiciones: Oficina de Adquisiciones y

PARQUIZAMOS CASAS Y PLANTAS INDUSTRIALES

Realizamos el trabajo integral. Proveemos las plantas y efectuamos diseños y selección total, desde jardines y grandes parques. Precios, realmente "de amigos"

VIVERO SAN MARTIN

RUTA 7 Km. 1032 - Tel. 21472 - SAN MARTIN

CIRCULO MEDICO DE MENDOZA

A los Señores Médicos:

les informa que a partir de la 0 hora del día de Julio de 1976, se ha procedido al corte de vicio a las siguientes Obras Sociales:

—Suboficiales Retirados del Ejército y Aeronáutica
—Secretaría de Estado de Obras Públicas
—Federación Obreros y Empleados Vitivinícolas (F.O.E.V.A.)

partir de la 0 hora del día 24 de Julio de a la Obra Social:

—Servicio Asistencial Médico Integral (ex P.R.O.D.E.S.C.A.)

U.J.E.M.V.I.
UNION JUDICIALES - ESTATALES MAGISTERIO PARA LA VIVIENDA

COMUNICADO SOBRE PAGO DE DERECHOS DE CLOACAS

El Consejo Directivo de U.J.E.M.VI., comunica a los preadjudicatarios del BARRIO JARDIN NORTE, que ya ha vencido el plazo para el pago de los derechos de conexión del servicio domiciliario de cloacas.

Dicha obligación lo era para TODOS los adjudicatarios, se les hubiese entregado la vivienda o en entregas futuras.

NOTIFICA a quienes no han abonado dicho servicio que la Entidad, arbitrará los medios para que los trabajos se realicen, aún cuando debiera llegarse a la desadjudicación del incumplidor, previa comunicación a Obras Sanitarias de la Nación y Banco Hipotecario Nacional, que es el organismo que financia las obras.

Asimismo les comunica que la no realización de las conexiones en las casas ya entregadas implicará para los incumplidores el hacerse cargo de los daños y perjuicios que pudieran producirse en el futuro.

Finalmente recuerda la obligación del pago de los gastos de administración en forma mensual y hasta tanto finalice la construcción del Barrio (abril 1977) y del llenado de documentación a los adjudicatarios de próximas entregas.

EL CONSEJO DIRECTIVO.

Primer plano de un vagón del tren expreso "Riviera", que descarriló en Brig, Suiza, causando la muerte de seis pasajeros y heridas a 34 personas más. (Radiofoto de UPI).

El descarrilamiento de un tren en Suiza causó 6 muertos y 34 heridos

BRIG (Suiza), 23 (UPI). — Un tren expreso que se dirigía de Italia a Alemania Occidental descarriló esta madrugada al salir de uno de los túneles del paso del Simplón, perecieron el maquinista y cinco pasajeros y resultaron heridas 34 personas más, 16 de ellas de gravedad.

El "Riviera Express", un tren nocturno que va desde Ventimiglie, en la Riviera italiana, a Dortmund y Hamburgo en Alemania Occidental, descarriló poco antes de la una de la madrugada (2400 GMT), a unos 250 metros de la boca del túnel del lado suizo, el túnel ferroviario más largo del mundo con una longitud de 19.821 metros.

El tren conducía a 134 pasajeros, la mayoría de los cuales se hallaban entregados al reposo en momentos de ocurrir el accidente según informó la policía suiza.

Aparte del conductor, de nacionalidad suiza, los muertos son una señora dinamarquesa y sus dos hijos, un holandés y un alemán occidental cuyos nombres no fueron revelados, manifestó el director del ramal suizo de la línea ferroviaria, André Brocard.

Brocard añadió que "las primeras investigaciones parecerían demostrar que el tren iba demasiado rápido".

El convoy incluía seis vagones, tres de los cuales eran dormitorios. Los cuatro primeros vagones, además de la locomotora, volcaron, mientras que los dos últimos solamente se salieron de las vías.

"No hubo pánico colectivo", manifestó un vocero de la policía suiza. "El accidente ocurrió frente a una pequeña capilla situada a la vera de un camino, la que fue convertida en hospital improvisado para los pasajeros heridos".

Los trenes que atraviesan el túnel solamente pueden hacerlo a una velocidad máxima de 80 kilómetros por hora, y la policía dijo que deben frenar a la salida para hacer una parada obligatoria en la estación de Brig, que es el primer punto fronterizo del lado suizo del túnel, que une a Suiza con Italia.

"Normalmente, en el lugar del accidente los trenes deben ir a 60 kilómetros por hora, pero parece ser que el "Riviera Express" iba más rápido", señaló el vocero policial.

Se ordenó que se haga la autopsia del cadáver del maquinista.

"En las vías no había ningún obstáculo", añadió el vocero. "Dado que en ese momento el tren se hallaba en la vía derecha, la única teoría válida es que iba demasiado rápido".

El estallido de una bomba causó graves heridas a 2 policías

LA PLATA, 23 (NA). — Un joven oficial y un suboficial de la policía bonaerense sufrieron hoy graves heridas, al estallar un poderoso artefacto explosivo cuando se disponían inspeccionar un automóvil abandonado en esta ciudad, se supo en medios oficiosos.

De acuerdo con los datos recogidos en esas fuentes, ya que la policía todavía no brindó información oficial, el episodio se registró cerca de la una de hoy, en la calle 19, entre 37 y 38.

En la zona mencionada, se encontraba abandonado desde hace unas 30 horas un automóvil Ford Falcon, modelo 1973, color gris, cuya presencia resultó llamativa para los vecinos.

Se dio aviso entonces, al Subcomando de la Unidad Regional local y hasta allí partió una comisión integrada, entre otros, por el suboficial inspector Eduardo Acosta, de 24 años y un sargento ayudante de apellido Juárez.

Los policías se acercaron al vehículo y uno de ellos abrió la portezuela derecha delantera, produciéndose entonces una terrible explosión. El oficial Acosta y el sargento Juárez fueron alcanzados por el estallido.

El joven subinspector se encuentra en grave estado, ya que perdió un ojo y sufrió daños en el rostro; el suboficial presenta lesiones de importancia en una pierna. Ambos fueron internados en un nosocomio local.

El automóvil quedó totalmente destruido, y la policía realiza ahora las investigaciones tendientes a dar con los autores del atentado.

Impositiva dio coeficientes de actualización

BUENOS AIRES, 23. (NA). — Mediante circular 986 de la Dirección General Impositiva se determinaron los coeficientes de actualización que —conforme a lo dispuesto—, en concepto de deudas provenientes de declaraciones juradas, determinaciones administrativas, retenciones, percepciones, anticipos, cuotas y pagos a cuenta de prorrogas, ajustes, etc.

De acuerdo al mes en que hubiérase operado el vencimiento general o especial de la obligación estos serán los índices a aplicar:

Mes de vencimiento de la obligación: abril 1976 o anteriores, coeficiente 1,0889 y mayo 1976, coeficiente 1,0423.

Exoneraron a 2 agentes de la Policía Federal

BUENOS AIRES, 23 (Télam) — El Poder Ejecutivo exoneró a los agentes de la Policía Federal Argentina Virgilio González y Norberto Angel Mendieta, ante la solicitud del organismo de seguridad y como consecuencia de las probanzas acumuladas en el sumario administrativo incoado para juzgar sus respectiva conductas.

En los considerandos de la medida se establece que los nombrados participaban activamente en robos a mano armada, dando ello lugar a su procesamiento en sede judicial, lo que configura una grave falta, encuadrada en los artículos 343, inciso 1ro. y 374, incisos 2do. y 3ro. de la reglamentación de la Ley Orgánica de la Policía Federal.

Se solicitó la liberación de un periodista

BUENOS AIRES, 23 (NA). — Miguel García, presidente de la Editorial Sarmiento —editora del diario "Ultima Hora"—, cursó una nota al jefe del Estado, teniente general Jorge Rafael Videla, reclamando la libertad del director de esa publicación, Luis María Albamonte —Américo Barrios—, quien se encuentra detenido desde el martes último, aparentemente por la difusión periodística de la muerte del delincuente subversivo Mario Roberto Santucho.

En la fecha el presidente de la Editorial Sarmiento —impresora de ese diario—, Miguel Quirico García, cursó la siguiente solicitud al presidente de la Nación: "ante injustificada detención del periodista Luis María Albamonte conocido como Américo Barrios, producida el martes último y puesto a disposición del Poder Ejecutivo, reclamamos la intervención de su excelencia para obtener su inmediata libertad".

Fue suspendido el juicio sucesorio de Juan Perón

Se dieron a conocer los fundamentos de la medida

BUENOS AIRES, 23 (NA). — El juez en lo civil Gerónimo Sansó dispuso la suspensión de la sucesión de Juan Domingo Perón y de los juicios vinculados a ella, según informó hoy el magistrado a los periodistas ante una consulta referida a la marcha de las actuaciones de esa testamentería. Sobre esas actuaciones, que se tramitan por la secretaría Ana M. Capolupo de Lurañona y Vedia, el juez decretó "la suspensión del procedimiento sucesorio y de todos los juicios seguidos contra la misma y/o contra la heredera declarada, María Estela Martínez de Perón".

El magistrado fundamenta la medida adoptada en la circunstancia de hallarse en juego el principio constitucional que garantiza la igualdad de la defensa en juicio. Se apoya también en la jurisprudencia de la Corte Suprema de Justicia y en la doctrina allí citada, especialmente por los doctores Alfredo Orgaz y Benjamín Basavilbaso. También tomó como fundamentos las constancias del expediente y las resoluciones número uno y dos de la Junta Militar, publicadas en el Boletín Oficial del 5 del corriente, que disponen la inhabilitación e internación de la ex presidente, quien reside actualmente en El Messidor, Villa La Angostura, provincia del Neuquén.

La medida judicial afecta no solo al juicio sucesorio de Juan Domingo Perón, sino también al que por ejecución de sentencia siguen las señoras Erminda Duarte de Bertolini y Blanca Duarte de Alvarez Rodríguez en el expediente caratulado "Ibarguren de Duarte, Juana c/Perón, Juan Domingo. También cae el decreto del magistrado sobre la tercería de dominio seguida por el Estado nacional sobre dichos bienes sucesorios, incidente del expediente mencionado, y sobre la ejecución seguida contra la sucesión por la Dirección General Impositiva.

Señaló además el magistrado que para adoptar su decisión tuvo en cuenta el artículo 157 del Código Procesal, sin perjuicio de las medidas conservatorias, identificatorias y de seguridad y protección del patrimonio existente en la sucesión, entre los cuales se halla la suma de más de 3.151 millones de pesos, que como un legado se depositó para las hermanas de Eva Duarte y que diere lugar a uno de los juicios que se sigue a la ex presidente por haber librado un cheque por esa cifra contra la Cruzada de Solidaridad, en vez de hacerlo contra su cuenta personal.

También pesó en la determinación del juez Sansó la imposibilidad física de la heredera y de sus eventuales apoderados para mantener el diálogo apropiado para este tipo de debate, contienda de intereses económicos privados en juego. A juicio del magistrado, como la señora María Estela Martínez de Perón se halla detenida, procesada y sin posibilidad de comunicarse con sus abogados, todo ello atenta contra el principio de igualdad en la defensa en juicio. La suspensión se mantendrá mientras subsista la situación fáctica que determinó que se adoptara la medida.

Iniciaron juicio contra ex funcionarios en Jujuy

SAN SALVADOR DE JUJUY, 23, (NA). — La justicia provincial inició juicio de responsabilidad a más de diez ex funcionarios de la Municipalidad, disponiendo, a la vez, la inhibición general, como medida precautoria, en contra de todos ellos.

Los implicados, que cumplieron funciones de jerarquía durante el gobierno peronista, deberán responder sobre serias irregularidades cometidas en el ámbito comunal antes del 23 de marzo último.

Las personas, que se encuentran detenidas, son: Ramón Ruperto Galeano, ex secretario de Gobierno; Francisco Hugo Castro, ex secretario de Hacienda; Carlos Alberto Landriel, ex director de Rentas; Rosalinda Soledad Otero de Soria, ex contadora general; Rina Erminda Tonnati, actual tesorera; Carmen Teófila Espinoza de Cruz, empleada de categoría 12; Antonio de Vega, ex director de Obras Públicas; Alfredo Cabrera, ex administrador de Talleres: Víctor Emilio Chocobar, empleado de categoría 2; Antonio Normando Becalli, ex categoría 12, y María del Pilar Bermúdez de Medina, ex directora de Cultura.

También se hallaría implicado en las irregularidades el ex intendente comunal, Rómulo Renán Aparicio Campero, pero éste no fue detenido por las autoridades provinciales en razón de encontrarse internado en una clínica de esta ciudad.

Las detenciones fueron dispuestas, luego de inspecciones exhaustivas llevadas a cabo por personal del Tribunal de Cuentas de la Provincia en el seno de la Comuna.

Los cargos que pesan sobre los detenidos son, entre otros, los siguientes: desaprensivo y arbitrario manejo de los fondos públicos; la absoluta y manifiesta falta de cumplimiento del régimen contable; el descontrol y negligencia en el libramiento de cheques; la desmesura en los anticipos de haberes y horas extras a determinado personal; la ausencia total de control en la venta de valores fiscales; las designaciones de personal por medios incorrectos y el exceso y abuso en la disposición de los fondos públicos en pagos que no responden a actos típicos de gobierno.

La jefatura de policía del condado de Alameda, en San Leandro, California, dijo que expidió orden de arresto contra tres jóvenes a quienes se vincula con el secuestro de los 26 niños de la escuela de Chowchilla y del conductor del ómnibus escolar en que viajaban los niños. Los sospechosos son Fred Newhall Woods (izq.), de 25 años, hijo del propietario de una cantera cerca de Livermore, donde las víctimas fueron encerradas en una cueva, James L. Schoenfeld, de 25 años, (centro) y su hermano Richard, de 22. (Radiofoto de UPI).

Fueron identificados los secuestradores de 26 niños

NUEVA YORK, 23 (Télam-ANSA). — La policía de California identificó a tres jóvenes entre los 22 y 24 años que habrían secuestrado la semana pasada a 26 escolares que viajaban en un ómnibus cerca de Chowchilla, al sur de San Francisco.

Según los investigadores — que están interrogándolos— Frederick N. Wood y James Schoenfeld, de 24 años y Richard Schoenfeld de 22, podrían ser los raptores.

Los veintiséis niños fueron luego encerrados en un camión robado que se encontraba en una cueva abandonada. Gracias al conductor del ómnibus lograron escapar luego de doce horas de cautiverio.

Dos diarios del "Underground" californiano dijeron que en el rapto estaban implicados siete jóvenes de ricas familias de San Francisco y Wood, por ejemplo, es hijo del patrón del bosque donde se encuentra la cueva transformada en prisión.

ARTESANIA
VIÑA DEL MAR
MUEBLES RUSTICOS CHILENOS
Artesanía en muebles y decoraciones. Diseños exclusivos. Precios de fábrica.
ESPEJO 33 (ALTURA SAN MARTIN 1.300)
LAS HERAS CREDITOS
24|7|C|029|24

SUPE
LA UNIDAD ES LA FUERZA

CUMPLIMOS
30 AÑOS DE VIDA
EN LA SENDA DE LAS GRANDES REALIZACIONES...!

SINDICATOS UNIDOS PETROLEROS DEL ESTADO

LA CELEBRACION DE ESTA FECHA COINCIDE CON UN ACONTECIMIENTO QUE NOS LLENA DE SATISFACCION Y ORGULLO:
INAUGURACION DEL MODERNO Y AMPLIO LOCAL DE NUESTRA
FARMACIA SINDICAL

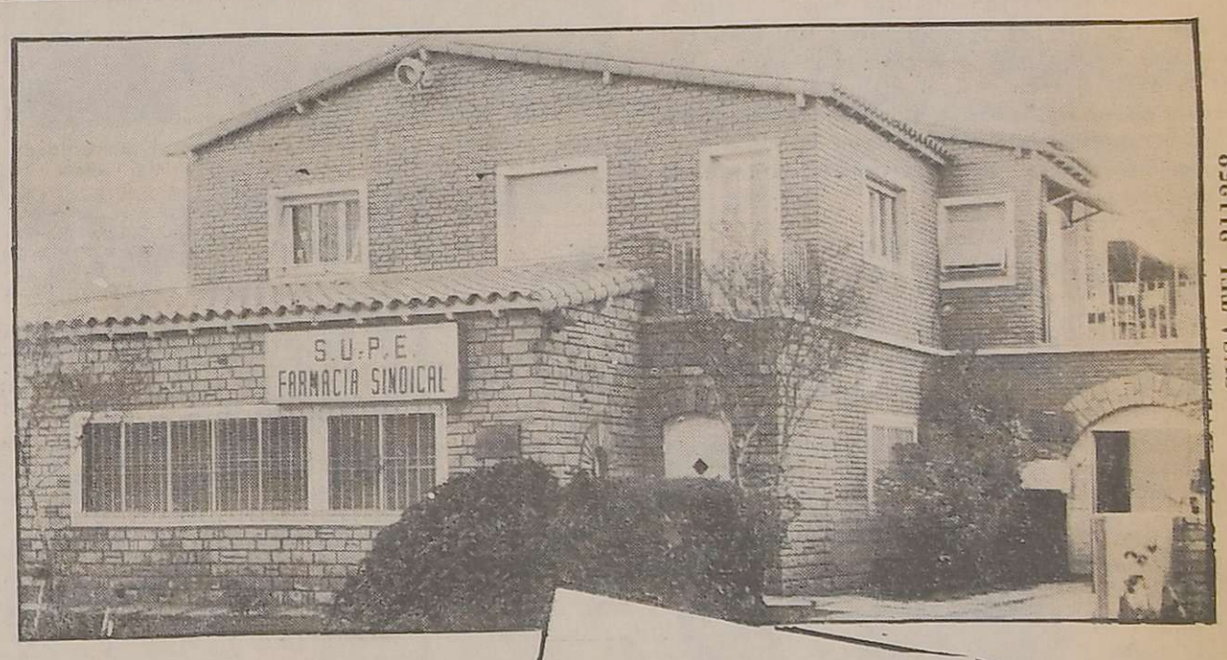

A todos los que posibilitaron esta obra
NUESTRO SINCERO AGRADECIMIENTO...
y a los compañeros trabajadores petroleros, forjadores de esta magnífica concreción,
CONGRATULACIONES...!
en esta grata fecha

SUPE: UNA VERDADERA OBRA SOCIAL EN MARCHA...
·Farmacia·Turismo
·Viviendas·Academias...

COMISION DIRECTIVA SUPE FILIAL MENDOZA
SECRETARIO GENERAL ..... Antonio Cassia
SECRETARIO ADJUNTO ..... Juan Carlos Coronado
SEC. ASUNTOS LEGALES ..... Vicente Daniel Sales
PRO-ASUNTOS LEGALES ..... Antonio Jacinto Goldsack
SECRETARIO ORGANIZACION ..... Osvaldo González
SEC. OBRA SOC., TURISMO y VIV. ..... Alfredo Manuel Casal
SECRETARIO ADMINISTRATIVO ..... Aldo Manuel Agneni
TESORERO ..... Juan Enrique Battagliese
PROTESORERO ..... Armando Savina
RELACIONES GREMIALES ..... Juan Ibarra
RELACIONES Y PROPAGANDA ..... Juan Roberto Acosta
SEC. PRENSA Y PROPAGANDA ..... Domingo Lucero
SECRETARIO DE ACTAS ..... Leandro Quiroga
VOCALES TITULARES
VOCAL TITULAR 1o. ..... Nelson D. Alessandro
VOCAL TITULAR 2o. ..... Evarista de Pérez
VOCAL TITULAR 3o. ..... Diego Cano
VOCALES SUPLENTES
VOCAL SUPLENTE 1o. ..... Juan Di Césare
VOCAL SUPLENTE 2o. ..... Angel Cogliatti
VOCAL SUPLENTE 3o. ..... Angel Luis Pacheco
MIEMBROS CONGRESALES DE SUPE FILIAL MENDOZA
TITULARES: Eduardo Tolay, Alejandro Simón
SUPLENTES: Pedro Gallardo, Osvaldo González, José Caiña, Enrique Miura

CUSA TEL. 211258

Librería RIVADAVIA
Artículos escolares y de escritorio
Sellos de goma
RIVADAVIA 555 – TEL. 225045 – GODOY CRUZ

Todas las instalaciones de "Farmacia Sindical SUPE" mostradores, estanterías, muebles de laboratorio, sillas, escritorios, paneles divisorios de oficina fueron provistas por:
ENRIQUE MARIAS Y CASETTI S.R.L.
SAN MARTIN 483 – Tel. 292031

LAN-CHILE
PARA VOLAR AL MAS ALTO NIVEL

ARQUITECTOS CASPI Y MARTINEZ
Proyecto y dirección técnica Barrio H. BEGHIN
INGENIERO JOSE ALFREDO INFANTE
Asesor planes de vivienda

CAJA FINANCIERA DEL PERSONAL DE Y.P.F.
SACOS DE CUERO – GAMULANES
TIENDA ART. DEL HOGAR – MUEBLES REGALOS
SEGUROS AUTOMOTOR Y VIDA
SEGUROS GENERALES
Atendemos de 9 a 12 y de 15 a 19 hs.
Los SABADOS de 9 a 12.30 hs.

turismo denur s.r.l.
D.N.S.T. 0921-73
COORDINADOR DEL S.U.P.E. FILIAL MENDOZA
AV. GRAL. SAN MARTIN 102
Galería Plaza - Local 83

Decoraciones y Tapicería de SGRIGNIERE Hno
Decor
SAN MARTIN 84
TEL. 249828
– MENDOZA

LABORATORIO ELI LILLY ARGENTINA S.A

LATEX
EXÓTICO
"el" MO-DE-LA-DO
NUEVO INTIMO PERSONAL
Venta en farmacias

LOS ANDES

Fundado el 20 de Octubre de 1882 por el Dr. Adolfo Calle

Directoras:

Carmen Usandivaras de Calle
Elcira Videla de Schiappa de Azevedo

MENDOZA, SABADO 24 DE JULIO DE 1976

Reubicación de nuestra ganadería

Nuestro país, por circunstancias de distinta naturaleza, fue sufriendo un deterioro constante respecto al prestigio de su ganadería. En algunos casos fuimos responsables. En otros resultamos víctimas como Inglaterra, en trance de ingresar al Mercado Común Europeo, no vaciló en rechazar nuestros embarques so pretexto de que nuestras carnes "estaban contaminadas con aftosa". Por esta situación obviamente traída de los cabellos con fines políticos, y otras de distinta factura, la colocación de nuestros productos en los mercados tradicionalmente compradores, se fue retrayendo, hasta alcanzar los niveles más bajos de nuestra historia económica.

Ahora las cosas parecieran cambiar. Soslayando las tímidas aperturas producidas en nuevos —y pequeños— mercados, ha sucedido algo digno del comentario y el análisis. Una misión sanitaria ganadera vino al país. Esa misión representa nada más ni nada menos que al MCE, que es decir al principal opositor al ingreso de nuestras carnes en el Viejo Mundo. El jefe de la misión, —ya en nuestro país— se apresuró a explicar que "se trata de una misión específicamente veterinaria, que no tiene nada que ver con lo económico, pues nuestras tareas son solamente técnicas", aunque otras manifestaciones de los delegados habrían permitido entrever que sería una apertura para la colocación de carnes latinoamericanas en la Comunidad.

Omitamos entonces lo que la visita supone respecto a la injusta "calificación" de nuestras carnes en la oportunidad referida y analicemos lo que puede dejarnos como saldo positivo.

Por de pronto, eliminará toda duda acerca del tratamiento altamente tecnificado que se emplea en el faenamiento, selección de animales, sanidad de lo seleccionado y condiciones óptimas de las bodegas de transporte, etc. Esto podrá barrer el prejuicio existente sobre nuestros productos. Posteriormente, gobierno e industriales, deberán en el próximo Congreso Mundial de Carnes que se celebrará entre el 3 y el 6 de agosto próximo en nuestro país, aprovechar las oportunidades que inevitablemente aparecerán, y corregir los deteriores.

En 1929, nuestro país exportaba el equivalente al 2,7% del total mundial de carnes. En 1974 —45 años después— la proporción se redujo a solo el 1,20%, pese a que aumentó el consumo como consecuencia de la explosión demográfica universtal registrada en ese período. Esta circunstancia debe impulsar a los participantes argentinos a señalar que, aunque se trate de un Congreso Mundial de Carnes, habrá que insistir en que no se puede tomar medidas sectorizadas sin sea que no se podría tratar el problema de las carnes como si se hallara divorciado del intercambio internacional. Por otra parte, no solo deberá plantearse la cuestión relativa a los volúmenes de carne de exportación, sino que implícitamente habrá que asociar la discusión de los volúmenes a los precios.

Participando de las reuniones, se hallarán presentes 10 países que suman más de 600 millones de habitantes. Esos 10 países son nuestros más importantes proveedores de materias primas, manufacturadas, tecnología, etc. Manejan casi el 80% del comercio mundial y también poseen casi el 80% de las reservas monetarias del globo. Luego, si nos atenemos a aquello vigente en comercio internacional, que "se debe comprar a quien compra" tenemos derecho a reclamar trato igualitario.

Viajó a la metrópoli el Gobernador

Con el propósito de cumplir varios trámites ante organismos nacionales relacionados con la administración pública provincial, viajó ayer a la Capital Federal el gobernador, brigadier mayor (RE) Jorge Sixto Fernández, quien proyecta regresar a esta ciudad en el transcurso de la próxima semana.

En consecuencia, ha quedado a cargo del Poder Ejecutivo, mientras dure la ausencia del titular, el ministro de Gobierno, comodoro Teófilo Ramírez Dolan.

La reina de la Vendimia viajó a Cruz del Eje

Viajó por vía aérea a la localidad cordobesa de Cruz del Eje, donde participará de los festejos que se realizarán hoy y mañana con motivo de la Fiesta Nacional del Olivo, la reina de la Vendimia de Mendoza por 1976, señorita Analía Ortiz Baeza.

La soberana mendocina ha sido especialmente invitada, junto con la reina de la Vendimia por la Capital, señorita Alicia Calleja. También concurre en representación de la Dirección Provincial de Turismo la señora Nélida de Vázquez.

Cabe destacar que la empresa Austral ha colaborado especialmente, al facilitar gratuitamente el traslado de ida y vuelta de las representantes mendocinas. La reina de la Vendimia estará de regreso el lunes próximo.

Designan al subsecretario de Industria

El Poder Ejecutivo designó nuevos funcionarios en el área de Economía.

Por un decreto conocido ayer, fue nombrado subsecretario de Industria, Comercio y Minería, el doctor José Mateu Muñoz, quien asumirá la próxima semana.

Su actual titular, mayor Alfredo Martínez, a quien dieron por finalizadas esas funciones, pasará a desempeñarse como asesor de gabinete en el Ministerio de Economía. Igual función ocupará el ingeniero Cayetano Gabriel Lottero.

El presupuesto aprobado para 1976 es de $ 31.381 millones

El déficit alcanza a $ 700 millones y se introdujeron economías por $ 1.000 millones

El ministro de Hacienda, comodoro (RE) Pedro Patricio Ferrero, anunció ayer, en rueda con periodistas, que el presupuesto general de la Provincia para el año 1976 ha sido aprobado por las autoridades nacionales y que sólo falta el número correspondiente para ser sancionado.

El monto global asciende (en miles de pesos) a 31.381.877, con un déficit calculado en 700 millones, habiéndose introducido economías estimados en 1.000 millones.

Acompañaron al ministro los subsecretarios de Hacienda y de Recaudación y Control, contador Carlos A. Ferrer y mayor de intendencia (RE) Ramón Juan C. Lo Bianco, y el director de Finanzas, contador Carlos Astargo.

Expresó el ministro que del total mencionado, la administración general insumirá pesos 6.640.101; seguridad, 3.541.528 pesos; sanidad $ 5.221.185; Cultura y Educación $ 4.358.396; desarrollo de la economía, pesos 8.325.716; Bienestar Social, $ 1.987.199; deuda pública, pesos 208.852, en tanto que los gastos a clasificar ascienden a $ 1.098.900.

De esos guarismos ,el aporte mayor corresponde al rubro desarrollo de la economía, con el 26,6 por ciento; siguiéndole en orden decreciente, administración general, con el 21,1 por ciento; sanidad, 16,6 por ciento; cultura y educación, 13,9 por ciento, y seguridad 11,3 por ciento.

Del total, sólo el 17,3 por ciento de los aportes corresponden a recursos genuinos, y el 79,5 por ciento a recursos de la Nación. En concepto de coparticipación federal, los recursos se elevan (en millones de pesos), a 11.366,7, o sea el 37,4 por ciento; aportes no reintegrables, $ 11.042,2, con el 36,4 por ciento; regalías, 1.730,2 pesos, con el 5,7 por ciento.

En concepto de gastos de personal (pago de sueldos y jornales), se prevé una erogación de $ 14.105,3 (siempre en millones de pesos), con el 46,4 por ciento; bienes, servicios e intereses, gastos de la deuda, $ 4.242,6 con el 14 por ciento; transferencias corrientes, pesos 3.527,8, con el 11,6 por ciento; crédito adicional $ 1.058,9 con el 3,5 por ciento; de capital, $ 8.447,3 con el 27,8 por ciento. Las economías introducidas ascienden a 1.000 millones, lo que equivale la 3,3 por ciento del total.

El ministro de Hacienda y subsecretarios del área informan sobre los montos asignados en cada rubro del presupuesto.

Indicó más adelante el ministro que "el presupuesto se encuentra dentro de los cánones previstos y que si en ejercicios venideros los aportes nacionales no reintegrables tienden a disminuir, nos veremos en la obligación de acrecentar los recursos genuinos". Destacó la labor improba que la preparación del presupuesto ha significativo, así como el cumplimiento de los objetivos fijados, puesto que de los doce meses han pasado prácticamente 7, es decir, que solo en 5 meses se deberá cumplimentar la norma legal.

La cifra global —dijo— incluye los presupuestos de todas las municipalidades, afirmando después que en los presupuestos comunales se han encontrado verdaderas desviaciones.

Recalcó que algunos municipios tienen el 82 por ciento de su presupuesto asignado solamente a pago de personal, quedando el resto para obras públicas y otros servicios. Afirmó que los municipios deberán acomodar sus cargas, ya que el presupuesto del año que viene será muy restringido.

Totales por jurisdicción

En el monto global del presupuesto de este año está incluído el último aumento de sueldos.

En respuesta a una pregunta sobre si se contemplaban futuros incrementos en los haberes del personal, respondió que eso "corresponde a política nacional" y que no se ha previsto por el momento. "De haber algún aumento, deberá cubrirse —afirmó— con recursos que acuerde la Nación".

Se han establecido economías del 30% en el personal contratado (o transitorio), cuya planta asciende a 3.500. En cuanto a los gastos destinados a personal permanente, no se han introducido economías por parte de las actuales autoridades, manteniéndose el vinculado con las obras públicas.

El total (en miles de pesos), por jurisdicción, es el siguiente: Poder Legislativo, $ 94.838, con el 0,3%; Poder Judicial, $ 1.001.185 con el 3,2%; Tribunal de Cuentas, $ 36.815 con el 0,1 %; Gobernación $ 164.978, con el 0,5%; Ministerio de Gobierno, $ 3.843.771 con el 12,2%; Ministerio de Hacienda, $ 5.618.815 con el 17,9%; Ministerio de Economía $ 768.751 con el 2,5%; Ministerio de Bienestar Social $ 6.770.865 con el 21,6%; Ministerio de Obras y Servicios Públicos, $ 9.028.552 con el 28,8%; Ministerio de Cultura y Educación, $ 3.984.019 con el 12,7% y Secretaría de Planeamiento y Coordinación $ 69.288, con el 0,2 %.

PRESUPUESTO 1976 (en miles de $)

Finalidad	Importe	%
Total	31.381.877	100,0
Administración General ..	6.640.101	21,1
Seguridad	3.541.528	11,3
Sanidad	5.221.185	16,6
Cultura y Educación	4.358.396	13,9
Desarrollo de la Economía	8.325.716	26,6
Bienestar Social	1.987.199	6,3
Deuda Pública	208.852	0,7
Gastos a Clasificar	1.098.900	3,5

El cuadro indica los distintos porcentajes asignados a los diversos rubros del gobierno.

El subsecretario de Salud Pública asumió el cargo

Habla el ministro de Bienestar Social en el momento de poner en funciones al doctor Gerónimo Cañas.

Durante una ceremonia que presidió el ministro de Bienestar Social, coronel (RE) Carlos Saborido Solier, asumió el cargo de subsecretario de Salud Pública ayer, a mediodía, el doctor Gerónimo Cañas, designado por decreto del Poder Ejecutivo.

Asistieron al acto, que se desarrolló en el salón de acuerdos del ministerio, el subsecretario saliente, teniente coronel Lucio Ernesto Arienti; subsecretario de Gobierno, doctor Raúl Correas; director de Medicina Asistencial, capitán Alberto Kajihara; director de hospitales, doctor Carlos José Minotto; titulares de hospitales y centros de salud personal del Departamento de Epidemiología, otros funcionarios, empleados del ministerio, familiares y amigos del designado.

El ministro uso de la palabra para anunciar la designación del doctor Gerónimo Cañas como subsecretario de Salud Pública.

Expresó en la oportunidad, entre otros conceptos: "La destacada personalidad del nuevo funcionario, como así también su trayectoria profesional y su desempeño en la función pública, me eximen de poner a vuestra consideración los antecedentes del doctor Cañas. Deseo recalcar —agregó— que llega nuevamente a la función pública avalado únicamnte por su honestidad y capacidad". Finalmente le trasmitió sus plácemes y le deseó éxitos en su gestión.

Después agradeció al teniente coronel Arienti, subsecretario saliente, en nombre del Gobierno Provincial, la "dedicación y sacrificio puestos en evidencia en el cumplimiento de la misión que la superioridad le asignó, y al reintegrarse a su destino de origen por imperio de otra orden del servicio, le deseo también —dijo— la mejor de las suertes".

El doctor Cañas fue congratulado al concluir el acto, por funcionarios, familiares y amigos.

Congreso de Neurología en Mar del Plata

Entre el 9 y el 12 de octubre de este año se realizará en Mar del Plata el "XVII Congreso Argentino de Neurología", organizado por la Sociedad Neurológica Argentina. El Congreso tratará tres temas: "Enfermedades cerebro-vasculares", "Epilepsia" y "Cefaleas". En las reuniones, según se adelantó, se tratarán los adelantos terapéuticos de la arterioesclerosis, como así también las últimas invstigaciones sobre epilepsias y cefaleas.

Los interesados en obtener mayor información deben dirigirse a la Sociedad Neurológica Argentina, Santa Fe 1145, Buenos Aires.

Carnaval de la nieve en Puente de Inca

El directorio de la Asociación Mendocina de Empresa de Turismo Automotor, Hostería Puente de Inca y la Compañía de Esquiadores de Alta Montaña "Teniente Primero Francisco Ibáñez", elaboran el programa de actos del Carnaval de la Nieve 1976, que tendrá por escenario la Laguna de los Horcones y Puente de Inca. La fecha de apertura del festival estará en estrecha relación con la época de nevadas en la zona elegida.

El miembro informante, titular del directorio de AMETA, indicó que la elección de Puente de Inca como sede del Carnaval de la Nieve 76, parte del interés de promocionar a una región de incomparable belleza natural, reconocida internacionalmente como centro turístico. Destacó también el apoyo que brindará el Comando de la VIII Brigada de Infantería de Montaña, por intermedio de la Compañía de Esquiadores.

Escolares de Mendoza están en Mar del Plata

La Delegación de Incorporación Naval Mendoza informó que el contingente de alumnos de la Escuela "Tomás Godoy Cruz", premiado por la Armada Argentina, llegó sin inconvenientes a la Ciudad de Mar del Plata. Hizo saber, asimismo, que en el viaje de regreso la delegación hará escala en la Base Naval Puerto Belgrano, donde recorrerá sus instalaciones y las naves de guerra surtas en la base.

Objetan el proyecto de reforma del impuesto interno al vino

El sector vitivinícola pedirá su reconsideración

Deliberan los participantes del Comité de Defensa Vitivinícola Nacional.

Con amplia participación de las entidades que la componen y la asistencia de representantes de la actividad vitivinícola de nuestra provincia, San Juan, Buenos Aires, Santa Fe, Rosario, Córdoba y otras zonas del país, se reunió en el Centro de Bodegueros de Mendoza el Comité de Defensa Vitivinícola Nacional, que reasumió su vigencia, y decidió promover la creación de una Confederación Vitivinícola Nacional, cuyas funciones específicas serán —según se informó— la defensa y estudio de los temas básicos del sector con miras a la superación de la crisis del mismo y la transformación de los destinos de la uva y su proyección a los mercados internacionales.

La reunión tuvo por objeto fundamental tratar el impuesto interno proyectado por el gobierno para los vinos comunes y finos, que representarán, se señaló, una incrmeentación de 30 veces aproximadamente para los primeros y entre 30 y 100 veces para los segundos. Se informó que el Comité de Defensa Vitivinícola Nacional reivindica para el vino su carácter de producto regional como lo son el azúcar, la yerba mate, el té, frutas y lácteos, entre otros, que no son gravados por este impuesto.

En la oportunidad se aprobó una resolución declarando inconveniente la aplicación del sistema porcentual sobre los precios de venta de productos vitivinícolas para el cálculo del impuesto interno, y se resolvió dirigirse, asimismo, a las autoridades nacionales y provinciales para solicitar una reconsideración.

Participantes

La reunión, que se prolongó varias horas, fue presidida por el titular del comité, doctor Rodolfo Reina Rutini y contó con la participación de integrantes de la entidad, compuesta por la Unión Comercial e Industrial de Mendoza; Asociación de Viñateros de Mendoza; Asociación de Viñateros Independientes; Cámara de Bodegueros de San Juan; Cámara Vitivinícola de San Juan; Federación de Viñateros de San Juan; Federación Económica de San Juan; Asociación Vitivinícola Argentina; Cámara de Fraccionadores de Vinos del Sur; Cámara de Fraccionadorse y Bodegueros Mar y Sierra; Asociación de Empresarios Vitivinícolas; Federación Vitivinícola de Buenos Aires; Cámara de Bodegas y Fraccionadores de Vinos de Santa Fe; Cámara de Bodegas y Fraccionadores de Rosario; Cámara de Bodegueros y Fraccionadores de Córdoba; Asociación de Productores Vitivinícolas del Este, y el Comité Vitivinícola de Mendoza compuesto por Centro de Bodegueros de Mendoza, Centro de Viñateros y Bodegueros del Este, Cámara de Comercio, Industria y Agricultura de San Rafael, Centro de Viñateros y Bodegueros de General Alvear, Centro de Viñateros y Bodegueros de San Rafael.

Declaración

Luego de un amplio cambio de ideas la reunión aprobó una declaración de principios en la que al referirse al proyecto de incremento del impuesto interno para los vinos comunes y finos, señala que su aplicación pondrá en peligro el consumo con la lógica consecuencia de la disminución del mismo y la agravación de la crisis de superproducción que soporta el sector. "Téngase en cuenta —dice la declaración— que la magnitud de esa crisis está documentada en la ley de prorrateo actualmente en trámite en la CAL y que sustrae a los productores vitivinícolas del país el 40 por ciento de su riqueza".

Considera además que el impuesto interno debe ser aplicado como lo es en la actualidad y en ningún caso sobre el precio del vino en planchada o embotellado, lo que representaría un impuesto sobre insumos que ya aportan otros gravámenes. Señala por otra parte, que los porcentajes del 5 y 10 por ciento se estiman excesivos comparados con los actuales y con otros proyectados para otras bebidas de consumo popular, lo que colocaría a los productos vitivinícolas en desventaja. Reivindica, asimismo, para el vino, su carácter de producto regional como lo son el azúcar, la yerba, el té, las frutas y los lácteos, entre otros, que no son gravados por este impuesto.

Expresa que el sistema proyectado tiene además inconvenientes prácticos. Al variar el impuesto en relación al precio de venta, por ser porcentual, tendrán que habilitarse elementos de control diferentes para cada precio y marca. Finalmente se manifiesta que en los vinos comunes como en los reservas y finos hay diversidad de precios, los que se acentúan en estos últimos, en los que no hay una tipificación y los precios son individuales.

La resolución

El planteo del Comité de Defensa Vitivinícola Nacional quedó concretado finalmente a través de una resolución que expresa que:

"1) Sin apartarse del deber de aportar fondos mediante pago de tributos para la solución de los problemas de la economía nacional, considera inconveniente la aplicación del sistema porcentual sobre los precios de venta de productos vitivinícolas para el cálculo de los impuestos internos, como también exagerados los montos, los que deben ser considerados con la mayor moderación posible, dada la situación deficitaria que afecta a la actividad vitivinícola, sin perspectivas de pronta solución.

"2) Considerar que no debe extenderse el ámbito de aplicación del actual gravamen, pues en tal caso se caería en la doble imposición para un número importante de insumos.

"3) Hacer conocer esta posición a la Comisión Asesora Legislativa, al señor ministro de Economía de la Nación, a los señores secretarios de Estado de Comercio y Hacienda de la Nación y al señor presidente del Instituto Nacional de Vitivinicultura.

"4) Dirigirse a los señores gobernadores de las provincias vitivinícolas solicitándoles su apoyo e intermediación ante el Poder Ejecutivo Nacional.

"5) Solicitar audiencia para exponer y fundamentar la posición tomada a la Comisión Asesora Legislativa y al señor secretario de Estado de Hacienda de la Nación".

Comité local

Al término de la reunión el titular del Comité de Defensa Vitivinícola Nacional, doctor Reina Rutini informó a LOS ANDES que con anterioridad a la asamblea había deliberado el Comité Vitivinícola de Mendoza resolviendo la incorporación de los representantes de la Sociedad Vitivinícola de Mendoza (trasladistas) y de la Asociación de Cooperativas Vitivinícolas, señores Carlos Mauricio y doctor Santiago Mayorga. También se refirió al propósito de crear la Confederación Vitivinícola Nacional y anunció que en momentos más visitarían al ministro de Economía de la Provincia, ingeniero Carlos La Red, en su despacho de la Casa de Gobierno, y posteriormente al interventor en el I.N.V., general de brigada (R. E.) Aniceto Pérez, para informarles acerca de lo resuelto durante la jornada.

Entidades de bien público

Club de Leones de Mendoza. — En celebración del XX aniversario de su fundación como primer club de leones de Mendoza, la entidad hará oficiar una misa en memoria de sus socios, ex socios y damas leonas fallecidas, en la capilla de María Auxiliadora, 25 de Mayo 1466, hoy a las 19.30. Fueron invitados familiares y amigos de los socios.

Existencias de vinos deberán declararse

A las cero horas del 1º de agosto próximo, las firmas inscriptas con establecimientos de bodegas en el INV deberán consignar las existencias reales de vinos de msea propios y de terceros —cualquiera sea la vendimia de su elaboración —incluyendo la totalidad de los vinos bloqueados.

La declaración jurada correspondiente deberá ser presentada por las firmas comprendidas en esta obligación ante las dependencias del INV de cada jurisdicción en que se encuentren inscriptas, en todo el país, hasta el 10 de agosto.

Expresa el INV. en un comunicado de prensa sobre el tema, que la Dirección Nacional de Fiscalización Vitivinícola arbitrará las medidas tendientes a controlar el cumplimiento de la presentación y verificación respecto de la exactitud de los datos declarados.

La medida ha sido adoptada a través de la resolución nº 139 suscripta por el interventor en el organismo mencionado, general de brigada (RE) Aniceto Pérez.

En los fundamentos de la resolución se expresa que el contralor de la producción, la industria y el comercio vitivinícola en todo el ámbito nacional requiere como exigencia de fundamental importancia disponer las medidas tendientes a implantar el prorrateo de los despachos al consumo de los vinos de mesa durante el período comprendido entre el 1 de agosto de 1976 al 31 de julio de 1977.

Jubilaciones

Pago de jubilaciones y pensiones. — La sucursal Mendoza del Banco de la Nación Argentina abonará desde el lunes las jubilaciones y pensiones a los beneficiarios de la Caja Nacional de Previsión para el personal del Estado, ley 4349. Ese día, de 17 a 19, pagarán a los jubilados y pensionados con números impares y el martes, con el mismo horario a los de números pares. Desde el 28 de este mes y hasta el 9 de agosto abonará indiscriminadamente con horario de 7.30 a 11.

El hogar de tránsito femenino inauguróse ayer

Monseñor Maresma en su alocución previa a la bendición de las instalaciones.

El Hogar Femenino de Tránsito es otra de las respuestas que tiene la propia sociedad en que vivimos, para el mejoramiento de aquella misma sociedad ha logrado por su voluntario ofrecimiento de la comunidad a la que se debe. Con él —expresó en el discurso inaugural del solar de Perito Moreno 215, de Godoy Cruz, el representante del Patronato de Liberados y Procesados de Mendoza, doctor Mario Eduardo Ronchietto— buscamos apoyar a las mujeres que egresan de un instituto penitenciario carecen de los medios indispensables para subsistir los primeros días de vida libre, sino también fundamentalmente, aquellas esposas e hijos que al verse privados del titular de la familia —delincuente, quedan prácticamente en la indigencia, sin apoyo material ni moral alguno.

Ceremonia de habilitación del Hogar Femenino congregó a los ministros de Gobierno y Obras y Servicios Públicos, doctor Teófilo Ramírez Dolan; coronel Carlos Benito Palacios, subsecretarios de Obras, segundo comandante general Adeo Carlos Oliveros y doctor Ramiro Bresca; monseñor Martínez Vázquez de la presidencia del Tribunal Corte de Justicia Mendoza; arzobispo de Mendoza, monseñor Olimpo Maresma; presidente del Patronato de Liberados y Procesados, doctor Ronchietto; intendente de Godoy Cruz, capitán (R.E.) Osvaldo Enrique Galli; funcionarios policiales e invitados especiales.

"Atenuar el desamparo"

Los oradores del acto, doctor Ronchietto y señora Silvia Ester Ubeda de Ropero, ubicaron sus mensajes en los servicios que el Patronato de Liberados y Procesados ofrece a la comunidad, las connotaciones sociales del internado en la penitenciaría y la rehabilitación y apoyo a la familia del delincuente.

El doctor Ronchietto sostuvo: "En este Hogar ingresarán las mujeres y sus hijos pequeños que por aquella falta del padre (se refería a los progenitores alojados en la cárcel provincial), carezcan de los medios necesarios para curar una enfermedad o poder vivir mientras les buscamos trabajo".

"Esta es una obra —admitió — que intenta primordialmente un apoyo a la familia del interno, consciente de la trascendencia que ese núcleo tiene para nuestro futuro como Nación".

Concluyó el titular del Patronato de Liberados y Procesados: "Esta repartición, elogiada por destacados criminalistas en su paso por Mendoza, merced a su amplitud y apoyo sostenido con el fin de atenuar el desamparo y lograr la readaptación del hombre, sólo pretende convertir la solidaridad social y el amor al prójimo, en una efectiva y cristiana realidad".

"Orientar y amparar"

La jefa del Hogar Femenino de Tránsito, señora de Ropero, destacó por su parte: "En esta casa nos dedicamos a orientar y amparar a esposas, hermanas e hijos de internos de la penitenciaría, expuestos a caer en un tipo de vida que la sociedad condenaría sin conocer las causas que la motivaron".

En otros pasajes delineó la función social y asistencial y de solidaridad que caracteriza la gestión del personal afectado a la atención del Hogar. "No se limita sólo a tareas elementales, no soluciona un problema con la teoría de un libro, se soluciona cuando esa teoría tiene corazón y por ese hecho se convierte en el maestro, el consejero, el administrador, el abogado, el amigo, en una palabra".

Al finalizar los discursos, monseñor Olimpo Santiago Maresma pidió al Altísimo "protección para los que se albergen en el Hogar, para que andando por el camino de los mandamientos consigan la salud de su cuerpo, el bienestar temporal y la salvación del alma", y luego bendijo las instalaciones.

Las autoridades e invitados especiales recorrieron las instalaciones del Hogar Femenino, tras lo cual fueron agasajados con un vino de honor.

Proyección de una película sobre diabetes

La Asociación Mendocina de Ayuda al Diabético (AMADI), informó que hoy a las 10.45, en el aula magna de la planta baja del Hospital Central se proyectará la película "Diabetes", filmada en colores, con una duración aproximada de 45 minutos. Señalóse que, de esa manera, la Escuela para la Salud del Diabético cerrará su primer ciclo de funcionamiento, que se reanudará una vez finalizado el receso por vacaciones de invierno. Fueron invitados a concurrir diabéticos y público en general. La entrada es libre.

GIOL Y LA AMPLIACION DE VASIJA

Compromisos superiores a $ 500.000 millones m/n sin respaldo financiero

El Tribunal de Cuentas elevó dictamen de las irregularidades al fiscal de Estado

El Tribunal de Cuentas de la Provincia dio a conocer el Acuerdo 1005, elevado al fiscal de Estado, en que señala numerosas irregularidades en el proceso de ampliación de vasija vinaria para Bodegas y Viñedos Giol, concretado durante la gestión del ex interventor federal, doctor Antonio Cafiero, y del ex titular de esa empresa provincial, doctor Eduardo Pablo Setti. El extenso informe puntualiza en la parte resolutiva que los hechos que se puntualizan podrían configurar 'prima facie' algunos de los delitos previstos por el título XI del Código Penal que se refiere a los delitos contra la administración pública.

También se puntualiza "el desorden administrativo, la falta de control, la no documentación e instrumentación de todo tipo de operaciones, el atraso permanente en las registraciones contables, el asesoramiento técnico inadecuado y deficiente", como así que el proceso de ampliación de vasija se ha realizado "en forma inconstitucional, ilegal y arbitraria y en perjuicio no sólo del patrimonio de Giol, sino también del de la Provincia, que al presente —frente a los hechos consumados— necesita afrontar compromisos contraídos sin el correspondiente respaldo financiero, por una suma que se estima ha de superar los cinco mil millones de pesos (quinientos mil millones de pesos moneda nacional)".

El Tribunal de Cuentas señala además a los responsables de las irregularidades. Aparte de los funcionarios mencionados, incluye al ex ministro de Economía, Rogelio Domínguez; a otros directivos de Giol; a los integrantes de la Comisión Asesora de Giol y a la Comisión de Adjudicación y Licitación.

Por su importancia, reproducimos íntegramente el texto del acuerdo del Tribunal de Cuentas.

"Mendoza, 21 de julio de 1976. Visto: En el Acuerdo del día de la fecha el Expte. Nº 1597-B, en el que se tramita la gestión de Bodegas y Viñedos Giol E. E.I.C. y del que resulta:

A) Consideraciones generales:

"1 - Que conforme lo dispuesto en el Dispositivo II del Acuerdo Nº 986 del 13 de enero de 1976, el Contador a cuyo cargo se encuentra el estudio de las cuentas vinculadas con la operación de la obra referida a la ampliación de vasija vinaria, encarada por dicha empresa, eleva los informes que se agregan a fs. 608/616 de la 2ª pieza y 681/685 de la 3ª pieza, en los cuales se puntualizan distintas circunstancias que demoran la posibilidad de concretar el informe que prescribe el Art. 31 de la Ley 1003, a los efectos de que el Tribunal pueda expedirse en el correspondiente juicio de cuentas, conforme a las atribuciones que le acuerda el Art. 182 de la Constitución de la Provincia.

"2 - Que de los aludidos informes surge en general la presunción de que en todo el trámite de contratación de las distintas obras incluidas en el operativo ampliación de vasija vinaria, se presentan situaciones anormales e irregulares que hacen necesario el análisis exhaustivo de las mismas a los efectos de poder establecer si ellas pueden constituir los presupuestos que legisla el Art. 52 de la Ley 1003.

"3 - Que conforme lo tiene resuelto este Tribunal en el aludido Acuerdo, la empresa estatal debe regirse en todo lo no previsto expresamente por la Ley 3137, por la legislación que le es común a todas las reparticiones de la Administración Pública, en especial la Ley de Contabilidad Nº 3799, la Ley 1003 —Orgánica del Tribunal de Cuentas de la Provincia— la Ley 3909 Código de Procedimientos Administrativos y como lógica consecuencia la Ley 1926, Orgánica de Obras Públicas. Al dictar este pronunciamiento el Tribunal juzga los antecedentes reunidos en función de toda esta legislación y de las normas constitucionales que prevé el régimen de la inversión de los caudales públicos.

"4 - Que se debe dejar igualmente aclarado que ha resultado de extrema dificultad obtener, no obstante el tiempo transcurrido, una información válida y suficiente, que permitiera un estudio más profundo de las cuestiones a plantear: en primer término, porque las registraciones contables no se han efectuado con la regularidad que debe ser norma en un organismo del Estado y luego, porque, la documentación, tanto técnica como la que respalda las operaciones, es incompleta, insuficiente y en muchos casos inexistente, todo lo cual ha dificultado el señalar irregularidades que sólo pudieron ser puntualizadas por el análisis de antecedentes dispersos.

"5 - Que todo este proceso irregular deriva especialmente de la falta de un adecuado control interno de la Sindicatura como del área administrativo-contable, por no haber determinado dentro de la Empresa las atribuciones y responsabilidades de cada uno de los funcionarios encargados del manejo de los fondos públicos administrados por Giol, como así del control preventivo que es esencial, a juicio de este Tribunal, en todos los organismos del Estado (Arts. 20 y 75- Ley 3799). Por ello el Tribunal reitera una vez más que el Estado Provincial es uno y que la descentralización o desconcentración son sólo formas de organizar los distintos servicios a su cargo, procurando su mayor eficiencia, llámense estas Reparticiones Autónomas, Autárquicas o Empresas del Estado, en cuyo caso sólo justifica su existencia la necesidad de cumplir fines de fomento, regulación y promoción de actividades que hacen al interés y desarrollo provincial.

$ 500.000 millones moneda nacional

"El desorden administrativo, la falta de control, la no documentación e instrumentación de todo tipo de operaciones, el atraso permanente en las registraciones contables, el asesoramiento técnico inadecuado y deficiente, han permitido que todo este proceso vinculado con la ampliación de la capacidad de vasija vinaria de la Empresa se haya realizado en forma inconstitucional, ilegal, arbitraria y en perjuicio no sólo del patrimonio de Giol, sino también del de la Provincia, que al presente frente a los hechos consumados necesita afrontar compromisos contraídos sin el correspondiente respaldo financiero, por una suma que se estima ha de ser superior a los Cinco Mil Millones de Pesos (quinientos mil millones de pesos moneda nacional) en franca violación a la norma contenida en el Art. 41º de la Constitución de la Provincia, que requiere para comprometer el crédito público una autorización especial de la ley.

B) Objeciones a los contratos:

"1 - Que a los efectos de este pronunciamiento se estima suficiente detallar las irregularidades legales y técnicas que el Tribunal objeta, dando por reproducida la información elevada por el Contador Auditor, para un mayor conocimiento de las mismas. Estas irregularidades las constituyen:

"a) Convocatoria a actos licitatorios sin que medien la correspondiente información técnica que la justifique, careciéndose en muchos casos de la resolución autorizativa de las autoridades de la Empresa, en franca violación a la Ley Orgánica Nº 3137.

"b) Carencia de información de los organismos contables, respecto a las posibilidades de los recursos para afrontar el gasto de las contrataciones, violando de esta forma los Arts. 20 de la Ley de Contabilidad y 21 de la Ley 3137.

"c) Carencia de proyectos y presupuestos en infracción a la Ley 1926 de Obras Públicas, la cual se invoca en todos los casos.

"d) Falta de publicidad de los llamados a licitación, en colisión con los principios básicos de la licitación, previstos en la Ley de Obras Públicas.

"e) Falta de previsión de los métodos de certificación y pagos como así también en el de reconocimiento de mayores costos.

"f) Falta de intervención del Comité Ejecutivo, creado por Decreto Nº 91 del 10 de setiembre de 1974, entre cuyas funciones estaba prevista la intervención directa en la ejecución de los proyectos y determinación de los tipos y características de vasija vinaria. Según constancias obrantes a fs. 426, este Comité no tuvo ninguna actuación.

"g) Existen casos en que se han dispuesto modificaciones a las condiciones en que debían ejecutarse los contratos, en total violación al Art. 47 de la Ley 1926.

Provisión de materiales

"h) Que igualmente las contrataciones dispuestas, en casi todos los casos, lo han sido con la provisión de los materiales necesarios por parte de las Empresas Contratistas, no obstante lo cual las autoridades de la Intervención en Giol, dispusieron la provisión directa de algunos de ellos, en forma unilateral y sin que se fijaran las normas de las condiciones en que esa provisión se efectuaba, haciendo nuevos ajustes con los contratistas, lo que representa también una grave irregularidad, al modificar las bases originales de la contratación.

2 - Que el enunciado de estas anormalidades de tipo general son suficientes elementos de juicio para encuadrar el procedimiento adoptado por las Autoridades de Giol, para la contratación de construcción de Vasija Vinaria en las prescripciones del Art. 52 de la Ley 1003, pues resultan suficientes presunciones de la existencia de hechos que pueden estar en pugna con las leyes penales.

3 - Que igualmente estas irregularidades confirman la apreciación del Tribunal formulada en el Acuerdo Nº 986 respecto al cambio de revestimiento de vasija vinaria metálica y se hace necesario ampliarlo a todo el proceso de esta contratación, en el sentido de que ha sido ilegal, arbitraria, inconsulta, discrecional, e inconstitucional por estar en pugna con los Arts. 36, 37 y 41 de la Constitución Provincial.

4 - La garantía constitucional consagrada en el Art. 37 de la Constitución Provincial, en el sentido que todo contrato o adquisición de bienes por parte del Estado debe efectuarse mediante el procedimiento de la licitación pública, tiene su fundamento, en la publicidad del acto, la igualdad de posibilidades para todos los probables proveedores o contratistas y la defensa de los intereses del Fisco. Sobre este aspecto resulta conveniente destacar lo expresado por Miguel Angel Ale y Faustino N. Gómez, en su tratado. Los contratos en la hacienda pública, Ley de Contabilidad Pública (pág. 12): "En el derecho público los contratos están sujetos a limitaciones fundadas en principios de interés público y la licitación es una institución típica de esa garantía; es un procedimiento legal y técnico que permite conocer quienes pueden en mejores condiciones de idoneidad y conveniencia contratar con el Estado. Hace posible el contralor recíproco de los proponentes y se fundamentan en un principio de orden constitucional, que es el de la igualdad de los proponentes, atribuible al que, en igualdad de condiciones generales, acredite mayor idoneidad técnica, financiera y moral".

Sin mínimas exigencias

"Es evidente que de todo lo expuesto surge en forma indubitable, frente a la compulsa de los antecedentes reunidos, respecto a los supuestos actos licitatorios realizados por Giol, que los mismos no han reunido las mínimas exigencias de un acto formal como es el de la licitación pública, más si se tiene en cuenta que en todos ellos se ha invocado la Ley 1926, sin que se haya respetado ni aplicado ninguna de sus previsiones o exigencias, lo que determina al Tribunal a estimar que los contratos adolecen de vicios que los hacen prácticamente de una nulidad absoluta y de lo cual resultarían responsables no sólo las autoridades de Giol, que los autorizaron y suscribieron, sino también y en la medida que legalmente corresponde, los propios contratistas.

"5 - Que respecto a la contratación de 60 tanques en Bodega La Colina, con una capacidad de 2.150 m3. cada uno, efectuada a las firmas J. W. Willink S.A. (doce tanques); Assembly S.A. (veintidós tanques), Grilli Diez y Cía. S.R.L. (catorce tanques) y Tecnar-Inteva S.A. (doce tanques), además de las irregularidades que en general se ha puntualizado precedentemente, surgen las que explicita el Contador Revisor en su informe de fs. 681 citado, en que no sólo se detallan las anomalías que se han producido en la contratación, sino que puntualiza también el perjuicio económico para Giol que ha significado la provisión de la chapa de hierro a los contratistas (cuya existencia se encontraba en Giol), que dispuso contratar con provisión de materiales por parte de éstos y además, por haberse variado la fórmula de ajuste de mayores costos, como así otras anormalidades señaladas y que se dan por reproducidas en este pronunciamiento, todo lo cual habría producido a Giol una inversión innecesaria de treinta millones de pesos ley, aproximadamente, en reconocimiento de mayores costos cifra ésta que —como señala el Contador Revisor— es sólo orientativa pues ha sido calculada en función de la certificación de mayores costos, practicada al momento del examen del Revisor.

Es de hacer notar también que en el proceso de contratación no se consideró la propuesta de Arcometal S.A., que resultaba la más económica, por haberse presentado fuera de término. En igual sentido debe señalarse la forma irregular en que fue incluida la firma Assembly S.A. y que dan cuenta las actas de apertura de sobres en las respectivas llamadas licitaciones. (Se agrega fotocopia de las mismas).

Es de destacar también que la única contratación de las cuatro a que se han hecho referencia, que surgió de la licitación Nº 4 fue la de Grilli Diez y Cía. por seis tanques, pues las restantes fueron adjudicadas en forma directa, en función de las condiciones y planos con que se operó en el caso de los seis primeros tanques ya citados.

"6 - Que también resulta por demás irregular el contrato celebrado con la firma Arcometal para la construcción en la bodega que Giol había adquirido recientemente en el departamento San Rafael, de 95 tanques de distintas capacidades, por un monto de 39.100.000 pesos, que se realizó en forma directa aduciendo basarse en la licitación Nº 5/74 y cuyo precio básico de contratación por unidad difiere en forma considerable con la propuesta que no fuera considerada en la licitación a que se ha hecho referencia en el párrafo anterior.

Igualmente resulta aún más pronunciada dicha diferencia en perjuicio de Giol si se la compara con la propuesta de dicha firma en la licitación Nº 5/74.

Esto también ha constituido un grave perjuicio económico para Giol, que también debe ser investigado en el proceso penal.

"7 - Que en cuanto al contrato celebrado con las firmas asociadas Sade - Impresit - Sideco, también resultan anormalidades que no sólo invalidan el acto licitatorio a juicio de este Tribunal, sino que vician de nulidad al contrato celebrado, por cuanto, como lo señala el Revisor en sus informes citados en fs. 608/615 y el ampliatorio de fs. 724, el mismo adolece de deficiencias de orden técnico y legal, habiéndose aceptado condiciones impuestas por la contratista al margen de las fijadas en los pliegos del llamado a licitación, además de otros que por su carácter eminentemente técnico, este Tribunal, no los puede explicitar en este pronunciamiento por carecer del personal idóneo para un estudio de esta naturaleza, a pesar de haberse requerido la colaboración de organismos especializados.

Compra del doble de materiales

"8 - Que otra posible irregularidad que el Tribunal no ha podido hasta el presente documentar debidamente, por insuficiencia de elementos de juicio, tanto de Giol como de la Empresa Somisa, proveedora de la chapa de hierro, a quienes se ha requerido una información completa en forma reiterada (oficios Nos. 39038 y 39207, no contestados) pero que conforme con la escasa información resulta evidente que se adquirió chapa de hierro en exceso de las reales necesidades (aproximadamente el doble), pagos que se han realizado sin el debido control por parte de Giol por su ingreso a ésta y compra realizada sin que medie la autorización legal que corresponde (comunicado Interno A-65 de Auditoría a Sindicatura 17/7/75).

Igualmente resulta irregular toda entrega de la chapa de hierro a las empresas contratistas, pues en ello no existió durante la ejecución de las obras, ningún control por parte de los responsables de Giol, a tal punto que para poder realizar el cómputo de las existencias y de las entregas efectuadas a los contratistas, Giol debió requerir de éstos declaraciones juradas sobre el material recibido, acto efectuado con mucha posterioridad a la recepción de la chapa, por parte de los contratistas.

"9 - Que con respecto a contratos menores y obras complementarias, ventas y adquisiciones que se puedan haber realizado para completar las obras contratadas, este Tribunal al presente, no ha reunido, ni es de su conocimiento el monto de los mismos, ni los distintos proveedores, razón por la cual se estima necesario que las autoridades actuales de la Empresa Giol, previo al pago de cualesquiera de estos compromisos, realice el estudio y examen de los antecedentes, a los efectos de asegurar su procedencia. En cuanto a los que ya se hubiesen cumplimentado, el Contador Auditor que tiene a su cargo el estudio de esta cuenta, deberá informar oportunamente sobre cualquier anormalidad que se comprobare en los mismos.

Responsables de las irregularidades:

"10 - Que de todas estas irregularidades que se han dejado puntualizadas resultan responsables los funcionarios que se indican en el Acuerdo Nº 986, a saber: Ex Interventor en Giol E.E.I.C., Dr. Eduardo Pablo Setti; ex Asesor de la Intervención Federal, adscripto a Giol, Ing. René Alfredo Baümler; ex Jefe del Departamento Ingeniería, Ing. Francisco Jannello; ex Síndico de Giol, Cont. Héctor Jofré; ex Gerente Administrativo, Lic. Oscar Ramón Gómez; como consecuencia de lo prescripto por el Art. 128º de la Constitución de la Provincia, el ex Interventor Federal, Dr. Antonio Francisco Cafiero y su ministro de Economía, Lic. Rogelio Domínguez y además los integrantes de la Comisión Asesora de Giol E.E.I.C. que se cita en cada una de las resoluciones por las que se autorizan las respectivas contrataciones, Sres. Dr. Augusto Tiscornia Blaus, Ing. Carlos Magni, Dr. Egidio Donati Hinojosa y Roberto Lisandro Barry, y los de la Comisión de Adjudicación de Licitación —Decreto 1691/71— Sres. Dr. Carlos Enrique Aguilar, Lic. Carlos R. Palomino, Lic. Antonio Marota, Ing. Alfredo René Baümler, Cont. Rogelio López, Cont. Héctor Jofré, Lic. Oscar Ramón Gómez e Ing. Francisco Jannello.

"11 - Que la mayoría de las contrataciones efectuadas se han realizado mediante el procedimiento de la contratación directa en contra del principio general establecido en el Art. 37 de la Constitución de la Provincia y basándose en la excepción prevista en el Art. 25 de la Ley 3137, invocándose razones de urgencia y que se plantearon originariamente para disponer la ampliación de vasija vinaria en Giol. Los hechos posteriores demuestran en forma acabada que tales «razones de urgencia» no han existido, por cuanto dos cosechas posteriores no han demandado a Giol una mayor capacidad de vasija y en especial en esta última cosecha, que no obstante el volumen de la producción, Giol ha elaborado mucho menos cantidad de quintales de lo realizado en períodos anteriores y sólo ha habilitado —y en forma no definitiva— vasija vinaria por unos quinientos mil hectolitros.

"12 - Que atento al tiempo transcurrido y a los efectos de no entorpecer la gestión de las actuales autoridades de Giol, el Tribunal considera impostergable dictar este pronunciamiento para dejar perfectamente deslindadas las cuestiones irregulares que deben ser investigadas en forma más amplia por los organismos jurisdiccionales competentes, dado que nuestra legislación no prevé, como atribución del Tribunal la realización del juicio de responsabilidad que hubiera permitido contar con las atribuciones necesarias para llamar a su seno a las personas que pudieran estar vinculadas con este proceso anormal y sólo debe, en cumplimiento del Art. 52 de la Ley 1003 y disposiciones concordantes del Código Penal, poner los hechos en conocimiento del Señor Fiscal de Estado para que éste deduzca las acciones que correspondan.

C) Otros aspectos:

"Que aún cuando no es materia que corresponde considerar en este pronunciamiento, el Tribunal estima indispensable puntualizar la urgente necesidad de que se arbitren las medidas legales y administrativas que ajusten el funcionamiento de esta importante empresa estatal a las normas que como se ha expresado son comunes a la administración pública, tanto constitucionales como legales, en la misma forma que lo hacen otras empresas provinciales, como son el Banco de Previsión Social, Empresa Provincial de Transportes, Matadero Frigorífico Mendoza, Casino de Mendoza, Plaza Hotel, etc., que se ajustan a todas ellas sin que interfiera en forma alguna en los fines que ha determinado su explotación por parte del Estado Provincial.

"Por otra parte, más de 40 años de funcionamiento del Tribunal de Cuentas de la Provincia como organismo constitucional de control externo, ha permitido que la administración pública funcione en general dentro de cauces normales que han asegurado el control de recaudación e inversión de caudales públicos, como lo previeron los constituyentes de 1916 y quienes proyectaron y sancionaron la Ley 1003, que puso en funcionamiento este órgano autónomo de la administración local.

"De haber procedido la administración de Giol en la forma que se deja expresada, es indudable que el proceso irregular que se ha denunciado en los Acuerdos Nos. 986 - 992 - 995 - 1003 y el presente, no hubiera sido posible, pues dentro de la propia Empresa hubieran existido los medios legales que impidieran la realización de operaciones que no se ajustan a los procedimientos que fija la legislación vigente en la materia y que indudablemente han producido un cuantioso daño no solo a la Empresa sino también a la Provincia.

"Por lo tanto, en ejercicio de las atribuciones establecidas por el Art. 182 de la Constitución de la Provincia, Art. 52 de la Ley 1003 y su ampliatoria 3308 y Art. 24 de la Ley 3137 y conforme con lo dictaminado por el Señor Secretario Relator, el Tribunal de Cuentas de la Provincia,

RESUELVE:

"1º) Remitir al Señor Fiscal de Estado copia del presente Acuerdo a los efectos de lo prescripto por el Art. 52 de la Ley 1003, por estimar el Tribunal que los hechos que se puntualizan en los considerandos del mismo, podrían configurar "prima facie" algunos de los delitos previstos por el título XI del Código Penal, que se refiere a los delitos contra la Administración Pública.

"El Señor Secretario Relator, Dr. Alfredo Magnani, hará entrega al Señor Fiscal de Estado de esta denuncia, haciendo presente que la documentación respectiva queda en custodia en el Departamento de Auditoría de este Tribunal, para ser compulsada o requerida oportunamente dado el volumen de la misma.

"2º) Para su conocimiento remítase copia al Poder Ejecutivo por intermedio de los Señores Ministros de Hacienda, de Economía y de Obras y Servicios Públicos y al Señor Presidente de Giol E.E.I.C.

"3º) Comuníquese, publíquese (Art. 16 - Ley 1003) y dése al Registro de Acuerdos. Archívese.

Personal del Departamento General de Irrigación trabajando en la reparación de las losas del canal Cacique Guaymallén.

Reparación de losas en el canal Cacique Guaymallén

El Departamento General de Irrigación ha encarado la reparación de las losas del canal Cacique Guaymallén, que cumple funciones de cauce de riego y aluvional, deterioradas por el arrastre de materiales. Los problemas se manifiestan en socavones y destrucción de juntas de dilatación, colocando a los muros marginales en peligro de derrumbe.

Los trabajos que se realizan consisten en la reparación de los lugares afectados que se encuentran en peligro, mediante el relleno de hormigón simple de 300 kilos por metros cúbicos, con espesor de 20 a 30 centímetros. Las obras, que demandarán una inversión de $ 2.500.000, se realizan en los siguientes tramos: Luján, bajo puente de calle Pueyrredón; Godoy Cruz, sobre calle República del Líbano y Capital, entre calles Brasil y Jujuy.

Finalizados los trabajos, se beneficiarán todos los regantes del canal Cacique Guaymallén y quedará protegido un vasto sector muy poblado de eventuales crecidas aluvionales y, además, otorgará un escurrimiento libre de las aguas que permitirá una dotación normal y efectiva. A la fecha se ha cumplido con el 20 por ciento de los trabajos previstos.

Entidades Diversas

Movimiento Gnóstico Cristiano Universal. — Continuará hoy a las 20 el ciclo de conferencias sobre "Gnosis", que se dicta en Aristides Villanueva 701, ciudad. En estas conferencias se tratan los temas: "El sentido de la vida", "Conciencia, subconciencia y supraconciencia", "Las dimensiones superiores" y "La era del acuario". La entrada es libre.

Instituto de Acción Social y Familiar. — En el local de San Luis 407, el doctor Aldo Pérez Arra disertará hoy sobre el tema "¿Educamos para el matrimonio en lo sexual?", como parte del ciclo de charlas titulado "¿Cómo educamos a las nuevas generaciones?" que organiza la entidad del epígrafe. La reunión comenzará a las 18.

Festejos del 30 aniversario de SUPE

Hoy se realizarán los actos correspondientes a la celebración del 30º aniversario de la creación de SUPE (Sindicato Unidos Petroleros del Estado), filial Mendoza, que se conmemoró el miércoles.

La entidad gremial informó que, en un marco de estricta austeridad, se llevará a cabo el siguiente programa: a las 9.30, izamiento de la enseña patria e Himno Nacional; palabras alusivas por el interventor nacional de la Federación de Sindicatos Unidos Petroleros del Estado. A las 10, bendición de las instalaciones de la farmacia sindical; 10.30, entrega de llaves a los adjudicatarios del barrio SUPE Sur, menzanas 28 y 29; entrega de medallas de oro a los empleados que cumplieron 20 años de trabajo en la organización gremial. Posteriormente, autoridades y afiliados efectuarán visitas a los barrios SUPE Sur, Beghin y Mosconi y al hotel de SUPE.

Nómina de directores de hospitales

La nómina de directores de hospitales dada a conocer por el ministro de Bienestar Social, coronel (RE) Carlos Saborido Solier, es la siguiente: Central, doctor Rodolfo M. Lafalla; "Luis Lagomaggiore", doctor Fernando C. Trozzo; "Carlos F. Saporitti" de Rivadavia, doctor Elías Bittar; "Teodoro Schestakow" de San Rafael, doctor Raúl Sanz; Hospital "Regional de General Alvear", doctor Juan Boailchuk, y "Alfredo Metraux" de Fray Luis Beltrán (Maipú), doctor E. Pecile.

También anunció que fueron confirmados en sus cargos los directores de los hospitales: "Carlos Pereyra", doctor Raúl S. Antún; "Eugenio Bustos", doctor Victorino Tagarelli y "Héctor Gailhac", doctor López Vernengo.

Ofrecimiento de becas y cursos de entrenamiento

La Fundación José María Aragón informó sobre el ofrecimiento de becas y cursos internacionales patrocinados por organismos nacionales e internacionales. Los ofrecimientos son los siguientes: cursos sobre desarrollo de aguas y tierras, desarrollo de recursos hidráulicos y construcción de obras hidráulicas, a dictarse en 1977 en el Centro Interamericano de Desarrollo de Aguas y Tierras, CIDIAT, Venezuela, con becas.

Curso de entrenamiento avanzado en metalurgia, ciclo de especialización desde el 6 de setiembre hasta el 3 de diciembre de este año, en Buenos Aires, sin becas. Cierre de inscripción, el 3 de setiembre.

Curso regional de proyectos agroindustriales para los países de la cuenca del Plata, a dictarse en Santa Fe desde el 4 de octubre hasta el 3 de diciembre de este año, con becas. Cierre de inscripción, el 30 de este mes.

Programa de magister en administración educacional a dictarse en Colombia durante un año a partir de marzo de 1977. con becas de OEA e ICETEX.

Curso regional sobre estrategias y metodología para el diseño y ejecución de programas de alfabetización y educación del adulto, a dictarse en México desde el 30 de agosto hasta el 19 de noviembre, con becas.

La educación de la población en programas de educación de adultos, a dictarse en México desde el 4 de octubre hasta el 22 de noviembre, con becas.

Administración pública, a dictarse en Venezuela durante 11 meses a partir de enero de 1977, con becas. Cierre de inscripción, el 30 de agosto de este año.

Estadística matemática, a dictarse en Chile durante 11 meses a partir de enero de 1977, con becas de la OEA. Cierre de inscripción, el 30 de agosto de este año.

Etnomusicología, a dictarse en Venezuela durante 9 meses a partir de marzo de 1977, con becas de la OEA. Cierre de inscripción, el 1º de setiembre de este año.

Curso interamericano para profesores de lengua y literatura españolas, a dictarse en España desde el 2 de febrero hasta el 20 de junio de 1977, con becas. Cierre de inscripción el 30 de agosto de este año.

Programa de postgrado en hotelería y servicios de alimentación, a dictarse en Estados Unidos durante 18 meses a partir de setiembre, sin becas, en idioma inglés.

Diploma de postgrado en planificación del desarrollo urbano, a dictarse en Gran Bretaña durante un año a partir de octubre, en idioma inglés.

Los interesados en obtener mayor información sobre estos ofrecimientos, deben dirigirse al Centro de Información sobre Estudios de Postgrado y Becas de la Fundación José María Aragón, Perú 263, 3º piso, Buenos Aires donde también se encuentra disponible la 4ª edición de la Guía de Becas.

Educacionales

Supervisión Seccional de Escuelas Nacionales. — Comunicó a los directores de las escuelas de Zona A y B del Gran Mendoza, que deben retirar documentacion en esta seccional, de 8 a 12.

Receso de la Dirección Provincial del Menor. — La directora de Enseñanza de la Dirección Provincial del Menor comunicó que, por disposición de la superioridad, se ha dispuesto el receso de actividades docentes a partir del próximo lunes y mientras duren las vacaciones de invierno otorgadas por el Ministerio de Cultura y Educación de la Provincia.

El intendente municipal inspeccionó las obras realizadas.

Concluyeron trabajos en la calle Pescadores

Informó la Oficina de Prensa de la Municipalidad de la Capital que finalizó la primera etapa de los trabajos dispuestos por la repartación para solucionar un problema que afectaba a los vecinos de la calle Pescadores, en el extremo noroeste de la ciudad. La dificultad surgió como consecuencia del embanque de la hijuela Pontis, que corre paralela a esa calle en el sector comprendido por las calles Ramírez y Bajada de Arrollabes, y por el bajo nivel de la calzada. La obstrucción de la hijuela provocó el repetido desborde de las aguas, con el consiguiente anegamiento de la calle Pescadores.

El intendente municipal, coronel (R) Héctor Guillermo Molina, dispuso la realización de los trabajos necesarios para solucionar ese problema. Al efecto, se comenzó con la profundización de la hijuela y la extracción del material acumulado. Con posterioridad se procedió a levantar el nivel de la calle, con arena y ripio compactado. Además, se construyeron alcantarillas y algunos puentes de hormigón armado en los cruces de calles.

En una visita de inspección el intendente manifestó a los vecinos que está en los planes de la comuna la pavimentación de la calle Pescadores, lo que se realizará —señaló— cuando las condiciones económicas lo permitan.

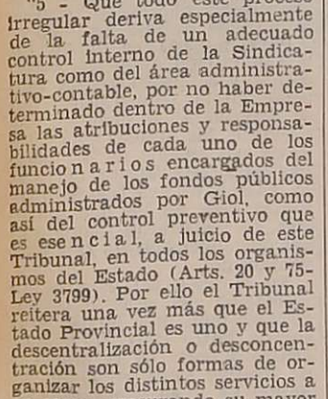

BODEGAS Y VIÑEDOS GIOL E.E.I.C.

CONCURSO DE TITULOS, ANTECENTES Y EXPERIENCIA PARA CUBRIR VACANTE DE:

GERENTE TECNICO

Se informa a los interesados que se mantendrá abierto el registro respectivo hasta el día 30 de JULIO a las doce horas. Especialidades preferidas: Ingeniero Químico Industrial, Ingeniero Químico, Ingeniero Industrial, Ingeniero Electromecánico, o equivalentes, para supervisar tareas vinculadas con control de calidad, obras, mantenimiento y transportes.
Enviar "Curriculum Vitae" a Secretaría de la Gerencia General.
OZAMIS 914/16 — MAIPU - MENDOZA

24|7|F|91804|26|7

1951 1976

25 años siendo útiles, podríamos anhelar algo más, en nuestras BODAS de PLATA?

Favaro Hnos. SA

SAN JUAN 518 - TEL. VENTAS 290312 - 249817
ADM. 240188 - MENDOZA

REPRESENTANTES EXCLUSIVOS DE:
- CRISTALES DE SEGURIDAD
- CERRAJERIA PARA EL AUTOMOVIL
- BURLETES, COLISAS. PERFILES DE GOMA
- INGENIERIA "BLINDEX
- ACRILICOS

LORETI y CIA.
TRADICIONAL DISTINCION Y ECONOMIA EN SERVICIOS FUNEBRES
SAN MARTIN 571 - Tel. 292219 - MENDOZA
DEPOSITO: ALBERDI 330 - Tel. 214407

AVISOS FUNEBRES

SEPELIOS

✝

SOFIA ABDALA
Vda. DE JURI
Q. E. P. D.
Falleció el 23-VII-76.

Sus desconsolados hijos: Alberot, Victoria, Yolanda y Rosa; hijos políticos: Filomena del Carmen Alvarez y Salvador Candelario Moreno; su hermano, Ramón; sus nietos: Teresa, Alberto, Ana, Sofía, Ester, Edith, Carlos, Alberto y Liliana Cristina; bisnietos y demás familiares, participan con profundo dolor su fallecimiento e invitan al sepelio de sus restos hoy a las 17 horas en el cementerio de la Capital. Casa mortuoria: Tucumán 382, Ciudad. Servicio: Casa Flores.

23|7|C|825-078|24|7|A|D

✝ **SOFIA ABDALA VDA. DE JURI. - Q. E. P. D. - Falleció el 23-VII-76.** - Antonio Jaime, Jim Staton, Elio Romero y sus respectivas familias, participan con profundo pesar su fallecimiento e invitan al sepelio de sus restos.
24|7|C|908|24|7

✝ **SOFIA ABDALA DE JURI. - Q.E.P.D. - Falleció el 23-VII-1976.** - El Personal Superior y Empleados de la Secretaría Gral., Secretaría Privada, Departamento Administrativo, Habilitación, Tesorería Administrativa, Ceremonial, Centro Telecomunicaciones, Difusión, Defensa Civil y Mayordomía de la Gobernación, participan el fallecimiento de la señora madre de su compañera, Victoria Juri de Manrique, e invitan al sepelio de sus restos.

24|7|C|036|24|7

✝ **ELEAZAR DE LOS RIOS. - Q.E.P.D. Falleció el 23-VII-76. C.A.S.R. y B.P.** - Su desconsolada esposa Rosa Morichetti Vda. de los Ríos, su hija Nely, hermanas Rosa de los Ríos (ausente), hermanos políticos, Josefa, Emma y Elena Morichetti, sobrinos y demás deudos participan el fallecimiento e invitan al sepelio de sus restos hoy a las 10 hs. en el cementerio de Villa Nueva Gllén. Se ruega no enviar coronas florales y donar el óbolo a Thadi. Casa mortuoria: Vestorio San Martín, San Martín 1537, Ciudad. Servicio: Cochería San Martín.

23|7|F|24|7|AD.

✝

ELEAZAR DE LOS RIOS
Q.E.P.D.
Falleció el 23-VII-1976
C.A.S.R. y B.P.

Su desconsolado hermano político: José M. Morichetti y familia, participan su fallecimiento e invitan al sepelio de sus restos. Se ruega no enviar flores y donar el óbolo a Thadi. Casa de duelo: San Martín 1537. Cochería San Martín.

24|7|C|879|24|7

✝ **ELEAZAR DE LOS RIOS. - Q.E.P.D. Falleció el 23-VII-1976. C.A.S.R. y B.P.** - Sus hermanas políticas Emma y Elena Morichetti, participan su fallecimiento e invitan al sepelio de sus restos.

23|7|F|24|7|AD

✝ **ELEAZAR DE LOS RIOS - Q.E.P.D. - Falleció el 23-VII-76.** - El Consejo Directivo de la Junta de Entidades Vecinales, de Godoy Cruz, participa con hondo pesar el fallecimiento de su ex gerente, e invita al sepelio de sus restos. 24|7|F|90288|24|7

✝ **ELEAZAR DE LOS RIOS - Q.E.P.D. - Falleció el 23-VII-76.** Marco Tulio Ciceroni y familia participan con dolor su fallecimiento e invitan al sepelio de sus restos. 24|7|C|075|24|7

✝ **ELEAZAR DE LOS RIOS - Q.E.P.D. - Falleció el 23-VII-76.** Néstor Morichetti y flia. participan su fallecimiento e invitan al sepelio que se efectuará a las 15. en el cementerio de Guayallén. 24|7|C|087|24|7

✝ **DOLORES RAMOS de TORREJON. - Q.E.P.D. - Falleció el 23-VII-1976.** - El personal y socios de Carpitec S. R. L., dan con profundo dolor el fallecimiento de la abuela de su compañero y amigo, Roberto, e invitan al sepelio de sus restos.

24|7|C|032|24|7

✝ **DOLORES RAMOS DE TORREJON. - Q. E. P. D. - Falleció el 23-VII-76.** - Los compañeros del taller mecánico de Rayén S.A.I.C.: O. Argañaraz, A. Ruiz, Hidalgo, P. Cuadro, D. Gómez, M. Banco, J. Banco, P. Gómez, C. Miranda, O. Caramia, J. Díaz, M. Hidalgo, E. Pereyra, A. Ruiz, J. Campos y C. Campos participan el sepelio de sus restos.

24|7|C|073|24|7

✝ **DOLORES RAMOS DE TORREJON. - Q. E. P. D. - Falleció el 23-VII-76.** - Ignacio, Exequiel, Antonio, Lázzaro, Manuel y familias respectivas familias participan el fallecimiento de la señora madre de su directo vecino y amigo, e invitan al sepelio de sus restos. 24|7|C|031|24|7

✝

INES R. ARAUJO
DE PAEZ HERRERO
Q.E.P.D.
Falleció el 23-VII-1976
C.A.S.R. y B.P.

Su desconsolado esposo, José Miguel Páez Herrero; hijos: Carlos e Inés; hermanos: Arturo G., Leopoldo F., Irene E., J. Mabel, María Andrea Araujo; Arcelia y Bernabé Quijada; Carlos e Inés; su hija política, Lucía Norma Gancia; hermanos: Arturo G., Leopoldo F., Irene E., J. Mabel, María Andrea Araujo; Arcelia y Bernabé Quijada; hermanos políticos: Irma Esther, María Elena Páez Herrero, Eloy Suárez (ausente), J. Felipe Vicencio, Ermelinda; nietecita, María Celina; tíos, sobrinos y demás deudos, participan su fallecimiento y que sus restos serán inhumados en el cementerio de la Capital, hoy, a las 17.30 horas. Casa de duelo: Belgrano 2736, Ciudad.
24|7|C|089|24|7

✝ **INES R. ARAUJO DE PAEZ HERRERO - Q.E.P.D. - Falleció el 23-VII-1976.** - Enrique A. Coll, Antonio Benítez Cortez, Nicolás Ordóñez Márquez y Enrique A. Guevara, participan el fallecimiento de la señora esposa de su directo amigo Miguel Páez Herrero, e invitan al sepelio de sus restos.

23|7|F|xxx|23|7

✝ **INES R. ARAUJO DE PAEZ HERRERO. - Q.E.P.D. - Falleció el 23-VII-76.** - Sus primos: Víctor Doblado Calzada y Clara Yerga de Doblado, y sus hijos, participan su fallecimiento e invitan al sepelio de sus restos.

23|7|F|xxx|23|7

✝ **INES R. ARAUJO DE PAEZ HERRERO - Q.E.P.D. - Falleció el 23-VII-1976.** - Luciano Baca participa con profundo pesar el fallecimiento de la señora esposa de su estimado amigo, e invita al sepelio de sus restos.

24|7|F|90298|24|7

✝

ANGEL PEDROCCA
Q.E.P.D.
Falleció el 24-VII-1976

Su esposa, Inés; hijos: Angel, Luisa y Leonardo; padres: José Pedrocca y Luisa Righetti de Pedrocca; hermanos: Luis y María de Di Chiara; hermano político, Francisco Di Chiara y Leonidas Alamo de Pedrocca, sobrinos y demás deudos, participan su fallecimiento y que sus restos serán inhumados en el cementerio de la Capital, hoy, a las 17.30 horas. Casa de duelo: Belgrano 2736, Ciudad.
24|7|C|089|24|7

✝ **ANGEL PEDROCCA - Q. E. P. D. - Falleció el 24-VII-76.** Su hermana, María P. de Di Chiara; hermano político, Francisco A. Di Chiara; sobrinos: Italo Hugo, doctora María Luisa D. de Soler y Elba Inés, participan con profundo dolor su fallecimiento e invitan al sepelio de sus restos.

24|7|C|090|24|7

✝

JUAN DE DIOS MOLINA
Q. E. P. D.
Falleció el 22-VII-1976.

Sus hermanos: Quintín, Enrique, Salvador, María Elisa, Pascua Argentina y Leonor Herminia; hermanos políticos: Antonio Borgia, Félix Mini, Pedro Salvaggi, Gerarda Fernández, Ramona Alvarez, Sofía Vargas y Ena Esclarandi participan su fallecimiento e invitan al sepelio de sus restos, hoy a las 11 horas, al cementerio de Godoy Cruz. Casa de duelo: Paula Albarracín 1447, Godoy Cruz. Servicio Casa Loretti y Cía. y Godel Servicios Sociales.

24|7|F|74905|24|7

✝ **JUAN DE DIOS MOLINA - Q.E.P.D. - Falleció el 22-VII-76.** Pedro Borgia y flia., José Vicari y flia., Francisco Salafia y flia., Samuel Borgia y flia., Angel Farina y flia., Juan H. Rodríguez y flia., Carlos Farina y flia., Joaquín Vengut y flia., Rubén Borgia y flia. y Agustín Borgia participan su fallecimiento.

24|7|C|086|24|7

✝ **JUAN DE DIOS MOLINA. - Q. E.P.D. - Falleció el 22-VII-1976.** Sus sobrinos: Margarita, Guillermo, Martha, Ricardo, Perla, Miguel, Jorge, Virginia, Eduardo, María, Coco, Enrique, Juana, Tito y Hugo, participan con dolor su fallecimiento.

24|7|C|030|24|7

✝

EMMA GONZALEZ
DE HERRERA
Q. E. P. D.
Falleció el 23-VII-1976

Su desconsolado esposo: Ricardo Ismael Herrera; sus hijas: Teresa Dora y María del Carmen; hijos políticos: Feliciano Torres y Carlos Murúa; sus nietos: Estela, Cristina, Carina y Andrea; sus hermanos: Donatila, Hilda, Yolanda, Ofelia, Armando, Pedro y Germinal, hermanos políticos, primos, sobrinos y demás familiares, participan con pesar su fallecimiento e invitan al sepelio de sus restos que se efectuará hoy a las 18 hs., en el Cementerio de la Capital. Casa mortuoria: Francisco Rubiar 3166, Ciudad. Cochería Boito e hijos.

24|7|F|91935|24|7

✝ **EMMA GONZALEZ DE HERRERA. - Q.E.P.D. - Falleció el 23-VII-1976.** - Sus hermanas políticas: Blanca de González e hijos: Luvina Herrera, Celestina Herrera e hijos, Francisco Herrera (ausente) y Humberto Battistella y señora, participan con profundo pesar su fallecimiento e invitan al sepelio de sus restos.

24|7|F|91936|24|7

✝ **EMMA GONZALEZ DE HERRERA. - Q.E.P.D. - Falleció el 23-VII-1976.** - Ana Braccia Vda. de Murúa y familia, participan con pesar su fallecimiento e invitan al sepelio de sus restos.

24|7|F|91936|24|7

✝ **EMMA GONZALEZ DE HERRERA. - Q.E.P.D. - Falleció el 23-VII-1976.** - Sus vecinos: Miguel Giménez y familia, Eduardo Bucca y familia, participan con pesar su fallecimiento e invitan al sepelio de sus restos.

24|7|F|91936|24|7

✝ **EMMA GONZALEZ DE HERRERA. - Q.E.P.D. - Falleció el 23-VII-1976.** - Ricardo Videla y familia, Juan Carlos Olguín y familia y Miguel Mansilla y familia, participan con pesar su fallecimiento e invitan al sepelio de sus restos. 24|7|F|91936|24|7

✝ **EMMA GONZALEZ DE HERRERA. - Q.E.P.D. - Falleció el 23-VII-1976.** - Margarita de Martínez y familia, participan con profundo pesar su fallecimiento e invitan al sepelio de sus restos.

24|7|F|91936|24|7

✝ **MERCEDES AMAYA VDA. DE MOYANO - Q. E. P. D. - Falleció el 23 - VII - 1976.** - Sus desconsoladas hermanas: Florinda Vda. de Moyano e Isabel; sus hijos: Isaac, Rosa, María, Felipe, Lidia, Alberto, Zoila y Ramón; hijos políticos: Herminia, Alberto, Martha, Nicolás, Irma, Manuel e Hilda, nietos, bisnietos, sobrinos y demás familiares participan con dolor su fallecimiento e invitan a acompañar sus restos hoy a las 16 hs. al cementerio de San Carlos. Casa de duelo: Sixto Videla 540, La Consulta, Mendoza. Servicio Cochería García e Hijos, Eugenio Bustos.

24|7|F|74910|24|7

✝ **MERCEDES AMAYA VDA. DE MOYANO - Q. E. P. D. - Falleció el 23 - VII - 1976.** - Sus consuegros: Casimiro Román y señora participan con profundo pesar su fallecimiento e invitan a acompañar sus restos.

24|7|F|74911|24|7

✝ **MERCEDES AMAYA VDA. DE MOYANO - Q. E. P. D. - Falleció el 23 - VII - 1976.** - Luis Angel García y Flia., participan con profundo dolor el fallecimiento de la Sra. madre de sus queridos amigos Felipe y Martín y ruegan una oración por su querida memoria. 24|7|F|74907|24|7

✝ **HUMBERTO DE FAVERI. - Q. E.P.D. - Falleció el 23-VII-1976.** Su esposa: Irene Sosa; hijos: Blanca, Humberto y Rosa; hijos políticos: Exequiel Videla, Mirta Romero y Domingo Merino; su madre: Elisa Ruggieri de De Faveri; hermanos: Pedro, Anita, Mario, Carlos y Amelia; hermanos políticos: Aida Avena, José Giordano, Zulema Pannocchia, María Fioretti y Domingo Righi, nietos, sobrinos y demás familiares, participan su fallecimiento e invitan al sepelio de sus restos, hoy a las 11 hs., en el cementerio de Luján. Casa mortuoria: Patricios 554, Luján. Sepelios Velázquez Hnos., Córdoba 128, Luján de Cuyo. 24|7|F|90286|24|7

✝ **HUMBERTO DE FAVERI. - Q. E.P.D. - Falleció el 23-VII-1976.** Antonio Fioretti y Flia. y Nicolás Pascucci y Flia., participan con profundo pesar el fallecimiento del hermano de su hijo político y hermano político, respectivamente, Carlos De Faveri e invitan al sepelio de sus restos.

24|7|F|90287|24|7

✝ **HUMBERTO DE FAVERI. - Q. E.P.D. - Falleció el 23-VII-1976.** Sus tíos: Tulio Rozi y Julia Ruggeri de Rozzi; sus primos: Antonio, Ana, Lila, Martha y Mary y sus respectivas familias, participan con profundo pesar su fallecimiento e invitan al sepelio de sus restos. 24|7|F|90287|24|7

✝ **HUMBERTO DE FAVERI. - Q. E.P.D. - Falleció el 23-VII-1976.** José A. Depetris y Sra. e hija Sonia, participan con hondo pesar el fallecimiento del padre de su hijo político Héctor Domingo Righi e invitan al sepelio de sus restos. 24|7|F|90287|24|7

✝ **HUMBERTO DE FAVERI. - Q. E. P. D. - Falleció el 23-VII-76.** Los adjudicatarios del Mercado Municipal de Luján de Cuyo, participan con hondo pesar el fallecimiento del hermano político de su compañero de tareas Domingo Righi e invitan al sepelio de sus restos.

24|7|F|91841|24|7

✝

ROSA PANELLA DE CABAÑA
Q. E. P. D.
Falleció el 23-VII-1976
C.A.S.R. y B.P.

Su esposo: José Fermín Cabaña; sus hijos: María Rosa y Juan Carlos; hijos políticos: José Ricardo Savoiardo y Margarita Antonia Molina; nietas: Irene Gabriela y Nerina Fabiola; su madre política: Verónica Cabaña; hermanos, hermanos políticos, sobrinos, primos y demás familiares, participan su fallecimiento e invitan al sepelio de sus restos, al cementerio de Maipú, hoy, a las 16 horas. Casa de duelo: calle Islas Malvinas 433, Gral. Gutiérrez, Maipú. Servicio: Cochería Timonieri, Calderón y López, Maipú.

24|7|F|90294|24|7

✝ **ROSA PANELLA DE CABAÑA. Q. E. P. D. - Falleció el 23-VII-76. - C.A.S.R. y B.P.** - Sus hermanos: Angel Pedro, María y Atilio; sus hermanos políticos: Rosa de Colucci, Esperanza Fabiano y Primo Brachetta; sus sobrinos y demás familiares, participan con profundo pesar su fallecimiento e invitan al sepelio de sus restos.

24|7|F|90295|24|7

✝ **ROSA PANELLA DE CABAÑA. Q. E. P. D. - Falleció el 23-VII-76. - C.A.S.R. y B.P.** - Su madre política: Verónica Cabaña Vda. de Furque; sus hermanos políticos: Lidia, Alberto, Gloria, Alicia, Ricardo y Roberto Furque, Eduardo Leyes, José Sánchez, Martha Gómez, Mirtha Ortiz, Leonor Cornejo y sobrinos, participan con pesar su fallecimiento e invitan al sepelio de sus restos.

24|7|F|90295|24|7

✝ **ROSA PANELLA DE CABAÑA. Q. E. P. D. - Falleció el 23-VII-76. - C.A.S.R. y B.P.** - Los vecinos de su hijo Juan Carlos: Páscolo, Moreno, Lodolo, Ledesma, Andrade H. S., Videla, Méndez, Vera, Cabrera, Cruz, Matile y sus respectivas familias, participan con pesar su fallecimiento e invitan al sepelio de sus restos.

24|7|F|90295|24|7

✝ **ROSA PANELLA DE CABAÑA. Q. E. P. D. - Falleció el 23-VII-76. - C.A.S.R. y B.P.** - Los compañeros de trabajo de su hijo político José Savoiardo, de la oficina de producción de Cristalería de Cuyo, ingeniero Adolfo Valdés, Humberto Giampietri, Horacio Inda, Héctor Inda, Vilmis Restbergs, Juan Scazzola, Analio Maldonado, Juan Nobre, Noello, Oscar Carabajal, Calzetta, Juan Mayer, Armando Ortega, Héctor Castro, Carlos Abiatti, Hermam Pacheco, participan con pesar su fallecimiento e invitan al sepelio de sus restos.

24|7|F|90295|24|7

✝ **ROSA PANELLA DE CABAÑA. Q. E. P. D. - Falleció el 23-VII-76. - C.A.S.R. y B.P.** - Sus amigos: Carlos Ruis, Zulema de Ruis, María Inés y Sandra Ruiz, Carlos Núñez, Felisa de Núñez, Juan Carlos Ruis y Dolores de Ruis, participan con pesar su fallecimiento e invitan al sepelio de sus restos.

24|7|F|90295|24|7

✝ **ROSA PANELLA DE CABAÑA. Q. E. P. D. - Falleció el 23-VII-76. - C.A.S.R. y B.P.** - Choferes del Honorable Directorio de Bodegas y Viñedos Giol E.E.I.C. Luis Morales, José Clop, Pedro Vitali, Juan Morales, Rodolfo Gallo, Armando Rivas, José Rodríguez, Mateo Pavón Vicente Conti, José Balmaceda, Roberto Pezzutti, Juan Pezzutti, Mario Suárez, Francisco Ramírez, Eduardo Liguori y José Ruffini, participan su fallecimiento e invitan al sepelio de sus restos.

24|7|F|90295|24|7

✝ **ROSA PANELLA DE CABAÑA. Q. E. P. D. - Falleció el 23-VII-76. - C.A.S.R. y B.P.** - Amalia Vda. de Savoiardo, Humberto Oggero y flia., y Miguel Cabrera y señora, participan con profundo dolor su fallecimiento e invitan al sepelio de sus restos.

24|7|F|90295|24|7

✝ **ROSA PANELLA DE CABAÑA. Q. E. P. D. - Falleció el 23-VII-76. - C.A.S.R. y B.P.** - Ramón Morales y señora, sus hijos Vicente Morales y señora, Nélida Morales e hijos, Alfredo Reina y señora ,participan con pesar su fallecimiento e invitan al sepelio de sus restos.

24|7|F|90295|24|7

✝ **ROSA PANELLA DE CABAÑA. Q. E. P. D. - Falleció el 23-VII-76. - C.A.S.R. y B.P.** - Los compañeros de tareas de su esposo de la Sección Jardín de Bodegas y Viñedos Giol E.E.I.C. Eulogio Sosa, Sebastián Gregoroni, Ernesto Vázquez, Emilio Rodríguez, Eusebio Gil, Reymundo Carranza y Alfredo Chirolini participan con pesar su fallecimiento e invitan al sepelio de sus restos.

24|7|F|90295|24|7

✝ **ROSA PANELLA DE CABAÑA. Q. E. P. D. - Falleció el 23-VII-76. - C.A.S.R. y B.P.** - Choferes del Honorable Directorio de Bodegas y Viñedos Giol E.E.I.C. Luis Morales, José Clop, Pedro Vitali, Juan Morales, Rodolfo Gallo, Armando Rivas, José Rodríguez, Mateo Pavón Vicente Conti, José Balmaceda, Roberto Pezzutti, Juan Pezzutti, Mario Suárez, Francisco Ramírez, Eduardo Liguori y José Ruffini, participan su fallecimiento e invitan al sepelio de sus restos.

24|7|F|90295|24|7

✝

GABRIEL POZO SABIO
Q. E. P. D.
Falleció el 23-VII-1976
C.A.S.R. y B.P.

Su esposa: Elodia Valdearena de Pozo; sus hijos: Gabriel, Dora, Encarnación y Antonio; sus padres: José Pozo y Antonia de Pozo; su madre política: Victoria Valdearena; su hermano: José Manuel Pozo; su hermana política: Ana López de Pozo y demás familiares, participan su fallecimiento e invitan al sepelio de sus restos al cementerio de Godoy Cruz, hoy a las 17.30 hs. Se ruega no enviar ofrendas florales. Casa mortuoria: Calle Pasteur 178, Godoy Cruz. Servicio: Cochería: Timonieri, Calderón y López. Maipú.

24|7|F|90292|24|7

✝ **GABRIEL POZO SABIO. - Q. E. P. D. - Falleció el 23-VII-76.** Juan Carlos Brignone y señora Jacqueline Algasi, participan con dolor el fallecimiento de su gran amigo e invitan a acompañar sus restos.

24|7|C|999|24|7

✝ **GABRIEL POZO SABIO. - Q. E.P.D. - Falleció el 23-VII-1976.** Sus vecinos y amigos: Benito Caligoli, José Giménez, Abel Asia, Herminia Tornaghi, César Bunader, Juan Macioci, Angel Fernández, Carlos Funes, Emilia de Daziano, Miguel Avila, Claudio Soria, Barros y Sra., Juan Asensa, Bernando Liranggi, Ema de Perotti, Aldo Daziano, Roberto Pena, José Vega, Genaro Suárez, Luis Rousselle, Serafín Gervilla, Evangelina de Ycoz, Fernando Escobar, Luciano Lisan, Carlos Ycoz, Juan Bochaca, Salvador Castiglione, y sus respectivas Flias., participan con profundo dolor su fallecimiento e invitan al sepelio de sus restos. 24|7|C|039|24|7

✝ **GABRIEL POZO SABIO. - Q. E.P.D. - Falleció el 23-VII-1976.** Carlos Polchetti, Fernando Morelato, Margarita, Laura, Alberto, Mario, Fernando, Guillermo, Marcelo, participan con hondo pesar el fallecimiento de su entrañable amigo e invitan al sepelio de sus restos que se efectuará en el cementerio de Godoy Cruz.

24|7|C|042|24|7

✝ **GABRIEL POZO SABIO - Q. E.P.D. - Falleció el 23-VII-76.** María de Vicari, Armando García, Gladys, Carlos, Walter, Cristian, participan con hondo pesar su fallecimiento y piden fervientes oraciones por el eterno descanso de su alma.

24|7|C|076|24|7

✝ **GABRIEL POZO SABIO - Q. E.P.D. - Falleció el 23-VII-76.** Roque Panella, Hugo Panella y familias, personal La Vascongada, Armando, Stella, Mabel, Perla, Gladys, Sergio, Raúl y Margarita, participan el fallecimiento de su directo amigo y padre de sus colaboradoras, Chiqui y Dora e invitan al sepelio de sus restos.

24|7|C|034|24|7

✝ **GABRIEL POZO SABIO - Q. E.P.D. - Falleció el 23-VII-76.** Jorge Adad y familia, participan con profundo dolor el fallecimiento de su gran amigo e invitan al sepelio de sus restos.

24|7|F|90289|24|7

BOSCHIN Hnos.
SEPELIOS
BANDERA DE LOS ANDES 4189 - TEL. 260428 - VILLA NUEVA

✝ **ROSA PANELLA DE CABAÑA. Q. E. P. D. - Falleció el 23-VII-76. - C.A.S.R. y B.P.** - Los compañeros de su esposo e hijos del Laboratorio Central y Departamento de Enología de Bodegas y Viñedos Giol E.E.I.C.: señoras de Maturana, Barbeito, Flores, Manzano, María Giménez, Ortiz, Ponce, señorita Pérez, señores Alloisio, Case, Pezutti, Bonelli, Simón, Coria, Cornejo, Martínez, Bevilaqua, Renna, Matile, Mellado, Ruiz, Mesa, Alcaraz, Lespada, Morán, Castañeda, Molina Guiñazú y Ponce, participan su fallecimiento e invitan al sepelio de sus restos.

24|7|F|90295|24|7

✝ **ROSA PANELLA DE CABAÑA. Q. E. P. D. - Falleció el 23-VII-76. - C.A.S.R. y B.P.** - El personal administrativo del Honorable Directorio de Bodegas y Viñedos Giol E.E.I.C.: García, Olvera, D'Innocenzo, Giamportone, Preciozo, Vendramini, Zamora, Coletto, Núñez, Pérez, Gómez, Villalón, Balmaceda, Abrego, Suárez, Jorge, Rizzo, Luna, Sicardi, Sicoli, Rey Tudela, Ortiz, Belusci, Escudero, López, D'Innocenzo, Olvera, Olivera, Sánchez, Martos, Pezzuti, Riera, Aguilera, Olmedo, Córdoba, Quinteros, Pizzarro, Guizzea, Greco, Mancinelli, Vargas, Sturniolo, Gardey, Gabrielli, Peroni, Juárez, Verdi, Ponce, participan el fallecimiento de la señora esposa, madre y madre política de sus compañeros de trabajo, señores Fermín Cabaña, Juan Carlos Cabaña y Margarita M. de Cabaña.

24|7|F|90292|24|7

✝ **ROSA PANELLA DE CABAÑA. Q. E. P. D. - Falleció el 23-VII-76. - C.A.S.R. y B.P.** - Los compañeros de su esposo e hijos de Bodega La Colina: Eduardo Alloisio, Humberto Isotelli, Nicolás Orihuela, José Manquioni, Antonio Mingorance, Alberto Cortez, Domingo Pulido, Alejandro Soriano, Eligio Lépore, Pascual Liguori, Juan Cara, Florio Castillo, Damasio Balmaceda, Domingo Lucero, Hugo Case, Daniel Salinas, Oscar Abarca, Luis Calla, Ernesto Morandini, Alcides Bustos, Germán Comarín, Santos Faliti, Eloy Ramírez, Juan Carlos Reveco, Venancio Cepeda, Leonardo Díaz, Pablo Reynoso, Juan Capadona y César Sosa, participan su fallecimiento.

24|7|F|9029|24|7

✝ **ROSA PANELLA DE CABAÑA. Q.E.P.D. Falleció el 23-VII-76.** Olivera G., Dutto M., García E., Cerezo, Valencia D., Sepúlveda L., Matile, Rodríguez J., Chaparro O., De los Ríos C., Sotomayor J., Gutiérrez J., Penna J., Regules M., Ramírez A., y Alvarez E., participan con profundo pesar el fallecimiento de la señora madre de nuestro querido y gran amigo Juan Carlos. Casa de duelo: Calle Islas Malvinas. G. Gutiérrez.

24|7|C|971|24|7

✝ **ROSA PANELLA DE CABAÑA. Q.E.P.D. Falleció el 23-VII-76.** Gerencia de personal de Bodegas y Viñedos Giol E.E.I.C., participa el fallecimiento de la esposa y madre de su compañeros de tareas José Fermín y Juan Carlos Cabaña, e invita al sepelio de sus restos a efectuarse en el cementerio de Maipú.

24|7|C|944|24|7

✝ **ROSA PANELLA DE CABAÑA. Q.E.P.D. Falleció el 23-VII-76.** Juan Santos Nobre Fusari y flia., participan con profundo dolor el fallecimiento de la madre política de su compañero y amigo José R. Savoiardo e invitan al sepelio de sus restos.

24|7|C|974|24|7

✝ **ROSA PANELLA DE CABAÑA.- Q. E. P. D.- Falleció el 23-VII-1976.** - El Honorable Directorio, Gerencias y Personal de Bodegas y Viñedos Giol E.E.I.C. participan con profundo pesar el fallecimiento de la esposa, madre y madre política de sus colaboradores, señores José F. Cabaña, Juan Carlos Cabaña y señora Margarita M. de Cabaña, respectivamente, y que sus restos serán inhumados en el Cementerio de Maipú.

24|7|F|91770|25|7

✝ **ROSA PANELLA de CABAÑAS, Q.E.P.D. - Falleció el 23-VII-1976.** - Sus vecinos y amigos: Germán Millet, Ricardo Cornejo, Isabel C. Vda. de Cornejo, Luis Pierolisi, Zenón Moyano, Estanislao Sacha, Raúl Alcarás, Rubén Alcarás, Jorge Alcarás, Eduardo Grofouliere, Primo Morsucci, Milano A. Labarba, Edecio Díaz, María Vda. de Coronel, Miguel Pirrello, Vicente Caballer, Tranquilo Simioni, Aziz Mohammad, Sra. Ballone, y sus respectivas familias, participan su fallecimiento.

24|7|F|74906|24|7

✝

GABRIEL POZO SABIO
Q. E. P. D.
Falleció el 23-VII-1976
C. A. S. R. y B. P.

Su esposa: Elodia Valdearena de Pozo; sus hijos: Gabriel, Dora, Encarnación y Antonio; sus padres: José Pozo y Antonia de Pozo; su madre política: Victoria Valdearena; su hermano: José Manuel Pozo; su hermana política: Ana López de Pozo y demás familiares, participan su fallecimiento e invitan al sepelio de sus restos al cementerio de Godoy Cruz, hoy a las 17.30 hs. Se ruega no enviar ofrendas florales. Casa mortuoria: Calle Pasteur 178, Godoy Cruz. Servicio: Cochería: Timonieri, Calderón y López. Maipú.

24|7|F|90292|24|7

✝ **GABRIEL POZO SABIO. - Q. E. P. D. - Falleció el 23-VII-76.** Juan Carlos Brignone y señora Jacqueline Algasi, participan con dolor el fallecimiento de su gran amigo e invitan a acompañar sus restos.

24|7|C|999|24|7

✝ **GABRIEL POZO SABIO. - Q. E.P.D. - Falleció el 23-VII-1976.** Sus vecinos y amigos: Benito Caligoli, José Giménez, Abel Asia, Herminia Tornaghi, César Bunader, Juan Macioci, Angel Fernández, Carlos Funes, Emilia de Daziano, Miguel Avila, Claudio Soria, Barros y Sra., Juan Asensa, Bernando Liranggi, Ema de Perotti, Aldo Daziano, Roberto Pena, José Vega, Genaro Suárez, Luis Rousselle, Serafín Gervilla, Evangelina de Ycoz, Fernando Escobar, Luciano Lisan, Carlos Ycoz, Juan Bochaca, Salvador Castiglione, y sus respectivas Flias., participan con profundo dolor su fallecimiento e invitan al sepelio de sus restos. 24|7|C|039|24|7

✝ **GABRIEL POZO SABIO. - Q. E.P.D. - Falleció el 23-VII-1976.** Carlos Polchetti, Fernando Morelato, Margarita, Laura, Alberto, Mario, Fernando, Guillermo, Marcelo, participan con hondo pesar el fallecimiento de su entrañable amigo e invitan al sepelio de sus restos que se efectuará en el cementerio de Godoy Cruz.

24|7|C|042|24|7

✝ **GABRIEL POZO SABIO - Q. E.P.D. - Falleció el 23-VII-76.** María de Vicari, Armando García, Gladys, Carlos, Walter, Cristian, participan con hondo pesar su fallecimiento y piden fervientes oraciones por el eterno descanso de su alma.

24|7|C|076|24|7

✝ **GABRIEL POZO SABIO - Q. E.P.D. - Falleció el 23-VII-76.** Roque Panella, Hugo Panella y familias, personal La Vascongada, Armando, Stella, Mabel, Perla, Gladys, Sergio, Raúl y Margarita, participan el fallecimiento de su directo amigo y padre de sus colaboradoras, Chiqui y Dora e invitan al sepelio de sus restos.

24|7|C|034|24|7

✝ **GABRIEL POZO SABIO - Q. E.P.D. - Falleció el 23-VII-76.** Jorge Adad y familia, participan con profundo dolor el fallecimiento de su gran amigo e invitan al sepelio de sus restos.

24|7|F|90289|24|7

✝ **GABRIEL POZO SABIO. - Q. E.P.D. - Falleció el 23-VII-76.** Los compañeros de su esposo e hijos del Laboratorio Central y Departamento de Enología de Bodegas y Viñedos Giol E.E.I.C.: señoras de Maturana, Barbeito, Flores, Manzano, María Giménez, Ortiz, Ponce, señorita Pérez, señores Alloisio, Case, Pezutti, Bonelli, Simón, Coria, Cornejo, Martínez, Bevilaqua, Renna, Matile, Mellado, Ruiz, Mesa, Alcaraz, Lespada, Morán, Castañeda, Molina Guiñazú y Ponce, participan su fallecimiento e invitan al sepelio de sus restos.

24|7|F|90295|24|7

✝ **GABRIEL POZO SABIO. - Q. E.P.D. - Falleció el 23-VII-76.** Los compañeros de su esposo e hijos del Laboratorio Central y Departamento de Enología de Bodegas y Viñedos Giol E.E.I.C.: señoras de Maturana, Barbeito, Flores, Manzano, María Giménez, Ortiz, Ponce, señorita Pérez, señores Alloisio, Case, Pezutti, Bonelli, Simón, Coria, Cornejo, Martínez, Bevilaqua, Renna, Matile, Mellado, Ruiz, Mesa, Alcaraz, Lespada, Morán, Castañeda, Molina Guiñazú y Ponce, participan su fallecimiento e invitan al sepelio de sus restos.

24|7|F|90295|24|7

✝ **GABRIEL POZO SABIO. - Q. E.P.D. - Falleció el 23-VII-76.** - C.A.S.R. y B.P. -

Departamentales

Godoy Cruz

Homenaje al padre Arce rendirán hoy

GODOY CRUZ. — Se iniciaron ayer y continuarán hoy y mañana los actos preparados en homenaje al padre Pedro Celestino Arce, en el 26º aniversario de su desaparición, por el Ateneo de este departamento que lleva su nombre.

Hoy, a las 18, imposición del nombre de "Padre Arce" a la biblioteca popular de Colón 170; a las 19, en San Vicente Ferrer, misa que oficiará el párroco, padre Juan Tomasic; a las 20, frente a la tumba del religioso, responso, ofrendas florales y oración a cargo del señor Adriano Ciullini.

Mañana, a las 11, en plazoleta Padre Arce, con asistencia de autoridades departamentales y de la IV Brigada Aérea, se procederá a la bendición del mástil y la bandera, esta última donada por la oficialidad de la IV Brigada, Himno Nacional y palabras alusivas a cargo del profesor Pedro Rodríguez Varas. A las 12, en Nuestra Señora de Fátima, misa por el padre Arce y el ex secretario del Ateneo, señor José María Alanís, encargada por instituciones parroquiales.

Advierten sobre la existencia de can hidrofóbico

GODOY CRUZ. — La Municipalidad advirtió a los pobladores de los barrios Sarmiento, Coronel Suso y zonas de influencia, sobre la presencia de un can color gris, de sesenta centímetros de alzada, atacado de hidrofobia. Este habría mordido a otros perros, por lo que se hace necesario que los propietarios de los animales atacados, los lleven de inmediato al Instituto Antirrábico, ubicado en el Hospital Lagomaggiore, para su observación.

Fumigación del arbolado

GODOY CRUZ. — La Municipalidad continúa con la desinfección del arbolado público en época invernal, a raíz de la constatación de cochinilla en las especies más comunes.

Las tareas se han realizado totalmente en los barrios Bancario, Bombal, Parque, Filippini, SUPE, Gráficos I y II, Empleados de Comercio y San Ignacio. La máquina pulverizadora, facilitada por el departamento Sanidad Vegetal de la Dirección Agropecuaria, trabajará hoy en calle San Martín en toda su extensión.

Como se utiliza aceite emulsionable para la desinfección, se recomienda a los vecinos domiciliados en nuestra principal arteria, que no estacionen sus vehículos junto a los cordones y en los puentes, para evitar el deterioro que pueda causar el producto químico en la pintura de los mismos. Con esta colaboración se agilizan también las tareas emprendidas, que están a cargo de la Dirección de Servicios Públicos.

Tareas que realiza personal municipal.

Pago de las tasas con 15% de descuento

GODOY CRUZ. — La Municipalidad recordó que hasta el 30 del corriente se podrá abonar el pago del reajuste de tasas y servicios del corriente año, con el 15 por ciento de descuento.

Se ha establecido, con la finalidad de brindar una mayor comodidad al contribuyente, un horario especial de atención. Este se cumple de lunes a viernes, de 8 a 12 y de 16 a 20.

Desinfección de escuelas

A través de la Dirección de Servicios Públicos, continúa con el plan de desinfección de locales escolares en el departamento. El lunes se continuará en el Instituto Belgrano ENET Nº 2, escuela Drago y Cicchitti y jardines de infantes Anteojito y Antifaz. El martes próximo finalizará la labor emprendida cuando se proceda a la desinfección del jardín de infantes y la escuela ubicada en el segundo barrio Empleados de Comercio, el centro de Recreación y deportes Nº 2 y la Escuela Maldonado Cano.

Guaymallén

Cuarteto de flautas se presentará

GUAYMALLEN. — La dirección de Cultura y Relaciones Públicas de la Municipalidad organizó para el sábado 31, a las 21, en su salón de actos ubicado en Silvano Rodríguez casi esquina López de Gomara, en Villa Nueva, la presentación de un cuarteto de flautas dirigido por el profesor Lars Nilsson. Lo integran Renato Ligutti, Jorge de la Vega, Patricia Da Dalt y Juan Lázaro, y actuarán con flauta traversa, flautín, flauta en sol, flautas dulces de sopranos, contralto y tenor, a más de bajo. También quena, pincullo, sikus, rollano, moseño, anatas y ocarina.

Ofrecerán obras de Bach, Mozart, Demachi y Dubois. Este recital será ilustrado con una pequeña charla sobre las flautas dulces de Occidente, del Altiplano y Sud América por Juan Lázaro, en una participación especial.

En fecha a confirmar, la dirección de Cultura y Relaciones Públicas de la Municipalidad de Guaymallén ha anunciado que expondrá dentro de la órbita departamental, el conocido plástico mendocino José Martí, ganador de numerosos premios, entre ellos el "Exequiel Leguina".

El profesor José Martí nació en Godoy Cruz, Mendoza, el 2 de mayo de 1930. Es egresado de la Academia Provincial de Bellas Artes con el título de profesor en dibujo y pintura. Cuenta en su haber con 18 exposiciones individuales en la Argentina y 200 colectivas en este país, Chile y Canadá.

Quedará inaugurada mañana la Escuela Comunal de Ajedrez

GUAYMALLEN. — Mañana, a las 11, en la explanada central de la Municipalidad, quedará inaugurada la primera Escuela de Ajedrez, que dependerá de la comuna. Durante el acto se efectuarán simultáneas a cargo de maestros locales. La foto ilustra una de las últimas realizadas recientemente en la Casa Municipal.

Luján

Cursos de guitarra

LUJAN. — La Sociedad Española de este departamento informó a sus socios y simpatizantes que se encuentran abiertas las inscripciones para los cursos de guitarra y dibujo y pintura, que se dictarán en su sede de la calle Bustamante 424. Están destinados a niños, a partir de los 3 años y adolescentes y serán ofrecidos por personal especializado.

El lunes habrá un corte de energía

LUJAN. — El próximo lunes, de 9 a 18 aproximadamente, Agua y Energía Eléctrica efectuará un corte de energía eléctrica con la finalidad de realizar mejoras en las instalaciones.

La medida se adoptará en la zona comprendida por calle Cochabamba, desde Thames hasta Funes, y Villa Agrelo, y por calle Cobos, desde callejón San Polo hasta Funes.

Maipú

Exhortaron a la población a cuidar los bienes comunales

MAIPU. — Emitió la Comuna un comunicado en el que expresa: "Ante la repetición de ciertos hechos que denotan alguna despreocupación del vecindario por el patrimonio comunal, la Municipalidad de Maipú hace público el siguiente comunicado:

"La participación en el proceso municipal, recientemente iniciado, por parte de la ciudadanía implica entre otras cosas, el transformarse en celosos custodios de los bienes comunales, razón que obliga a algunas reflexiones.

"Mantener limpia la ciudad, no es tarea exclusiva de la Municipalidad, sino responsabilidad compartida del vecindario. La limpieza de los frentes de edificios; el no arrojar escombros o basuras en la vía pública; el no transformar los baldíos en basurales y focos de infección, es sin duda tarea compartida.

"El velar por el alumbrado público para que manos anónimas no le deterioren; para que las señales camineras o nomenclaturas de calles no sean dañadas; los canteros, plantas, monumentos u obras de arte de las plazas y paseos no sean destrozados, es también tarea compartida.

"El no utilizar agua potable para el regadío de huertas o jardines; el no reparar el surtidor que pierde gota a gota centenares de litros del preciado líquido que cuesta en su tratamiento fuertes sumas de dinero al municipio, es obligación moral de cada habitante del departamento.

"Por todo ello la Municipalidad de Maipú solicita a la población tome conciencia de la imperiosa necesidad de sumar esfuerzos a la difícil, pero no imposible tarea de reorganización, que permitirá al departamento reencauzar su sendero de franco progreso.

"Para ello el Gobierno comunal hará lo suyo, sin dejar de lado la consulta necesaria e indispensable que evite equivocaciones; pero la población debe acompañar este accionar decididamente en beneficio general de la comunidad. Caso contrario quienes infrinjan las disposiciones vigentes serán pasibles de las medidas que para cada caso establecen las leyes u ordenanzas y para aquellos que atentan contra el patrimonio comunal será inflexible el accionar de la justicia".

Realiza mañana asamblea el Foto Club local

MAIPU. — Su asamblea ordinaria bienal realizará mañana el Foto Club Maipú, en su sede de Patricias Argentinas y Sarmiento, de esta ciudad. El acto comenzará a las 10.30, con la consideración de la memoria y balance del ejercicio terminado el 30-6-76. Posteriormente se procederá al acto de elección de la nueva comisión directiva que regirá los destinos de la entidad por el período 1976-78. Se ha invitado a todos los socios y simpatizantes de la institución a concurrir a esta asamblea.

El Foto Club Maipú fue fundado el 3 de diciembre de 1967 por un grupo de aficionados a la fotografía y después de más de ocho años de vida se ha convertido en una institución de hondo arraigo departamental, cuya actuación es conocida por el vecindario en general. Anualmente realiza concursos, excursiones con prácticas fotográficas, cursos de fotografía, reuniones sociales, etc. Ha organizado audiovisuales que se utilizan en escuelas, centros comunitarios, etc. Colabora con la Municipalidad en tareas de promoción departamental, mediante exposiciones fotográficas de paisajes locales y otras que muestran el aspecto cultural y económico de Maipú.

Notas sociales

Casamiento. - MAIPU. — Hoy, a las 21.15, en la Iglesia de la Merced, contraerán matrimonio la señorita Nancy Estela Romano Castro y el señor Rubén Ubaldo Contreras. Serán padrinos la señora Margarita Castro de Romano y el señor Roberto Carlos Romano.

El Club de Leones celebra sus 20 años

MAIPU. — El Club de Leones de este departamento celebrará hoy el 20º aniversario de su creación, y con tal motivo se realizará una velada en su sede social de calle Mitre 351.

En la ocasión se procederá además al cambio de autoridades para el ejercicio 1976-77, y el presidente saliente, Eduardo Bayon, entregará sus tributos al sucesor, Esteban R. Pistone, ambos harán uso de la palabra en el transcurso del acto.

Por otra parte, el presidente entregara pergaminos recordatorios a los socios fundadores del club y premiará a quienes han observado asistencia perfecta durante 20 años, los señores Alfredo Fares, Alberto Pérez de la Plana e Italo A. Tinelli. También recibirán un pergamino los jóvenes Adriana Canal y Ernesto R. Tieppo, presidenta y presidente anterior del Club Leo Maipú, y se obsequiara una plaqueta recordatoria al presidente saliente.

La velada finalizará con una reunión danzante.

San Rafael

Las orientaciones para el faenamiento de los cerdos

SAN RAFAEL. — Estamos en plena época de faenamiento de cerdos, tras dejar atrás la tarea de engorde que por lo general demanda un año. Se trata de una tarea que es común en todas las explotaciones agrícolas, ya que por este medio se obtienen una serie de complementos en la alimentación de la familia rural, que por lo general, es de mucha prole y de buen apetito.

El cerdo, por otra parte, es fácil de criar. Se alimenta con frutas y hortalizas, pasto, maíz y afrechillo, pero come de todo, sorgo, cebada, avena, etc. Es común que cuando se desea obtener un ejemplar de buena calidad se lo alimente desde abril o mayo a maíz. Por este medio se logra una mejor calidad de la carne y se obtienen ejemplares de 120 a 130 kilos, pero no resulta extraño que en ocasiones se logren de hasta 400 kilos, cuyo faenamiento se cumple entre junio y agosto.

La región sur de Mendoza tuvo en el pasado una particular orientación hacia la crianza de cerdos. Se suplía por este medio en la zona rural las dificultades en el abastecimiento de fiambres, carne, grasa, tocino, etc. Por entonces no era común los cultivos de vid y frutales en la extensión con que ahora se lo hace. Pero, la explotación del cerdo prosigue a nivel familiar y aún se mantienen algunas en plano comercial.

Ritual

Tenemos así como una institución o un ritual de esta época, la reunión de la familia un día previamente convenido, para asistir al faenamiento de uno o más cerdos y a la tarea de preparar la carne, la grasa y hasta la sangre, en una serie de embutidos o para mantenerlos en conserva y cubrir las necesidades del año.

Los entendidos recomiendan a los particulares que antes de proceder a la elaboración de la carne deben hacerla revisar por un veterinario para controlar que no se encuentra afectada por enfermedades transmisibles al hombre. En este sentido la Municipalidad de San Rafael mantiene un buen servicio de contralor. Nuestra consulta encontró clara y franca respuesta, indicando a quienes faenan cerdos, "deben concurrir al servicio Veterinario, portando un trozo del tamaño de un garbanzo del músculo de la pierna, otro de los músculos intercostales, y otro del cuello". Además, deberán llevar los pulmones y el hígado del animal faenado. Por este medio se lo asesorará en forma inmediata si el animal está afectado de tuberculosis, hidatidosis y triquinosis. Con esta tarea la Comuna vela y muestra su preocupación por la sanidad y calidad de los alimentos que consume la población, se nos dijo.

Un ejemplar destinado al consumo

Faenamiento

El faenamiento exige de habilidad. Es una operación que el hombre de campo va heredando de padre a hijos y se la mantiene en el curso del tiempo, como se mantiene él o los andamiajes donde es común colgar los cerdos sacrificados para dejarlos a intemperie toda una noche a fin de que la carne reciba el frío bajo cero de una noche invernal. En algunas fincas es común encontrar dos, tres o más cerdos colgados de esas improvisadas gancheras, pero se sabe que han llegado a sacrificarse hasta seis animales y agregado la carne de un vacuno para crear esa serie de embutidos que les permitan cubrir las necesidades del año. Entre los preparativos previos es común la compra de especies como pimienta, pimentón, salnitro y tripa para completar la necesidad de la elaboración de embutidos y de piolín para atarlo.

Muerto el animal con mano experta, para lograr la salida de la sangre que, como veremos, cumple su parte en la preparación de morcillas y tras dejar al frío de la noche a los animales faenados, comienza la tarea de despostar y clasificar la carne para sus distintos fines. Así se forma el conjunto de jamones, lo que se destina a panceta y el resto de la carne se la utiliza en chorizos, salame o salamines y mondiola.

La grasa se la derrite para utilizarla durante el año. La morcilla lleva pimienta, mucha cebolla, orégano, sangre y grasa y por cierto, su salado al gusto. Hay quienes le agregan canela y otros aliños, según la nacionalidad o descendencia de la familia, ya sean de origen español o italiano. Es común que mientras se elaboran los chacinados un buen fuego va poniendo a punto algún costillar y las morcillas del mismo carneo, para ensayar un desayuno muy necesario por cierto, pues se trata de una tarea que debe realizarse con celeridad y exige de la colaboración de todos.

Todo se utiliza del chancho. Hasta los huesos se los conserva salados para usarlos en la preparación de las comidas más variadas, con el cuero se prepara lo que se conoce por queso de chancho, donde se aplica todo lo que se obtiene de la cabeza. A los jamones se los conserva en sal de quince a veinte días y luego se los prensa durante otros cuatro o cinco días. Luego se los lava y se los unta con grasa y pimentón y se los cuelga, dejándolos de tres a cinco meses para madurar. Con la carne se preparan chorizos, blancos o colorados, butifarras, codeguines en los que se coloca el cuero y los nervios del cerdo para comerlos una vez cocidos.

Finalmente diremos que criar un cerdo se lo mide hoy con una inversión millonaria. Hablando con las cifras de la vieja moneda, ya que un cerdo de cien kilos vale unos $ 850.000 y se necesitan otros $ 250.000 para la compra de especies y demás elementos necesarios. Pero para el hombre de campo la crianza del cerdo le permite mejorar y completar la alimentación de la familia durante el año, y no se concibe llegar a una chacra de españoles o italianos o descendientes de éstos y que no haya un buen jamón bien madurado, el pan casero y el vino de contratista, algo picado, pero puro de uva, como bien dicen.

Municipales

Citación de personas. — La Dirección de Promoción y Asistencia Social de la Municipalidad de San Rafael, ha citado a las siguientes personas para que pasen por la secretaría en horario de 8 a 18, munidas de sus respectivos documentos de identidad. Angela Ortiz de Díaz, con domicilio en La Llave, Nueva; y Martina Martínez de Agüero, con domicilio en 25 de Mayo.

Exhibición canina habrá mañana

SAN RAFAEL. — Mañana se realizará en el parque Hipólito Yrigoyen, a las 10 y a las 18 la primera exposición de canes organizada por C.O.A.M.

A la exhibición canes de raza fina, han sido invitadas delegaciones de la capital de nuestra provincia y de San Luis, las que han confirmado su participación, con una cantidad de 80 a 100 ejemplares, de las distintas categorías; el juzgamiento de los mismos estará a cargo de un juez especialmente invitado de la ciudad de Rosario. La muestra será de estructura y adiestramiento, y se contará con la actuación de la Banda de Música de la Unidad Regional II de policía mientras que la Sección Canes de la misma dependencia policial, realizará una exhibición. La visita a la exposición será totalmente gratuita.

Para el domingo a mediodía se ha previsto un agasajo a las delegaciones con un asado con cuero, que será servido en dependencias del Oratorio Don Bosco.

Pago de haberes a docentes

SAN RAFAEL. — Inspección Regional Zona Sur, ha hecho saber que las docentes que a continuación se detallan, deberán pasar por el Banco de Mendoza, Sucursal San Rafael, para percibir sus haberes correspondientes: Elena Celestina Luján, Norma Gladys Miranda, Delia María Gil, Catalina Malaspina de Verdugo, Liliana Rodríguez de R., Sara Medrano de Sánchez, Esther Goulú, Rosa Peralta, Sara Esther Ferreyra, Laura Lidia Lira, María Esther Bani, Marvone, Gladys Salinas, Nilda E. Castellanos, Nancy E. Martínez y María Basili de Lara.

Entidades Diversas

Instituto de Yoga. — SAN RAFAEL. — Hoy a las 19, el Instituto de Yoga y Cultura Integral de San Rafael ha organizado una conferencia sobre el tema "La unidad del hombre", que estará a cargo de la profesora Antonia Giro S. Mañana se inaugurará el Instituto de Yoga y Cultura Integral, para lo cual a las 17 se ha previsto una exhibición de Hatha Yoga y relajación para todo público y una hora más tarde habrá un copetín vegetariano.

Campeonato de truco a beneficio

SAN RAFAEL. — Entre hoy y mañana se realizará en dependencias del Aéro Club San Rafael, un campeonato de truco mediante el cual se procura obtener fondos para el mantenimiento del avión ambulancia.

Podrán participar representantes de firmas comerciales, industriales y también particulares, y al finalizar será servido un almuerzo consistente en una vaquillona con cuero, que al igual que los 30 premios que se han instituido han sido totalmente donados por comerciantes del medio.

CRONICA POLICIAL

Patricio Galber y Ricardo Ruiz, los delincuentes detenidos.

Fueron detenidos cuando pretendían cometer un robo

En el momento en que se disponían a cometer un robo en la sede de la empresa "Construcciones Mendoza", ubicada en las inmediaciones de Lamadrid y Paso de los Andes, ciudad, fueron detenidos Patricio Galber, chileno, 21 años, domiciliado en José Penna 2051, Godoy Cruz, y Ricardo Romualdo Ruiz, de 23 años, domiciliado en Rondeau 358, ciudad.

El procedimiento fue realizado por personal de la Dirección de Investigaciones que, al ver a los nombrados en actitud sospechosa y portando armas de fuego en la mano, actuaron de inmediato. Los delincuentes no se resistieron a las órdenes policiales y confesaron sus intenciones.

El gerente de la firma, señor Danial Cardone, declaró que en ese momento, en el local en que desarrolla sus actividades administrativas la empresa, había 50.000.000 de pesos m/n, destinados al pago de sueldos del personal.

Además de las armas de fuego, se encontró en poder de Galber y Ruiz una jeringa que utilizaban, presumiblemente, para inyectarse drogas.

Simulaba ser personal de seguridad

Personal de la Unidad Regional Primera detuvo a Rodolfo Omar Rodríguez Miranda, 29 años, domiciliado en Irigoyen 2386, San José, quien se hacía pasar como personal de seguridad.

También se determinó que el nombrado decía ser gestor y para ello operaba en la Estación Terminal de Omnibus. En ese lugar consiguió que tres ciudadanos chilenos le entregaran la suma de 30.000 pesos ley en efectivo y 100 dólares para que les gestionara la radicación definitiva.

El detenido, cuya captura se encontraba pedida en la orden del día en averiguación del delito de tentativa de estafa, fue puesto a disposición de la justicia competente.

Diversos delitos aclararon en Godoy Cruz y Guaymallén

Personal policial de las seccionales 7ª de Godoy Cruz y 31ª de Pedro Molina, Guaymallén, lograron esclarecer diversos hechos delictivos en contra de la propiedad privada. En todos los casos se aprehendió a los responsables de los actos.

En Godoy Cruz

Francisco Héctor Montiveros, Francisco Alberto Biancorroso y Joaquín Reynaldo Guevara, fueron detenidos por efectivos de la Seccional 7ª en averiguación de diversos delitos.

Montiveros, residente en Alpatacal 1436, Godoy Cruz, se confesó autor del robo de una bicicleta perteneciente a Daniel Segundo Marinero que había radicado la correspondiente denuncia y valuó el rodado en la suma de 15.000 pesos nuevos. El rodado, estaba en poder de Pedro Coral, quien lo había adquirido de buena fe, y fue secuestrado.

El mismo detenido, por sus declaraciones, resultó ser el responsable de otra sustracción, una pistola "Taka", calibre 22, que se encontraba en la guantera de un jeep propiedad de José Argentino Chiappini.

Por su parte, Biancorroso, y con domicilio en Carola Lorencini 1635, Villa Marini Godoy Cruz, sustrajo un anillo de oro y un encendedor, del interior del automóvil de Humberto Cristóbal Díaz, quien valuó los objetos en la suma de $ 50.000.

El malviviente vendió estos elementos. Se logró ubicar a quienes los habían comprado y se procedió al secuestro.

El tercero de los delincuentes detenidos, Joaquín Reynaldo Guevara, domiciliado en Fray Mamerto Squiú 1445, Godoy Cruz, resultó ser el autor de la sustracción de cuatro anillos, un medallón de oro y un par de aros, alhajas valuadas en la suma de $ 150.000, por su propietario, el señor Pascual Lucero.

El delincuente redujo esos elementos en una compra-venta, lugar de donde fueron secuestrados.

Todos los malhechores quedaron a disposición de la justicia competente.

En Guaymallén

Personal de la Seccional 31a. de Pedro Molina, Guaymallén, detuvieron a un menor de edad que, juntamente con otro, que se encuentra prófugo, resultaron responsables de la sustracción de garrafas de distintas casas de la localidad.

Se secuestraron 9 garrafas y ahora se trata de individualizar a los damnificados.

También fue detenido Nicolás Ortega, 38 años, domiciliado en Entre Ríos 1465, Pedro Molina, que robó una motocicleta, propiedad del señor Eugenio Amurrio. En poder del delincuente se encontró el rodado, como asimismo una serie de herramientas de las que no supo dar datos sobre su procedencia.

Ignacio Calivar es el tercer delincuente detenido en Guaymallén. Robó una bicicleta que luego vendió en un comercio de la zona.

Detenciones por la estafa al banco de Córdoba

CORDOBA, 23 (Télam). — Nuevos detalles se conocieron de la multimillonaria defraudación perpetrada contra la sucursal "Cerro de Las Rosas", del Banco de la Provincia de Córdoba.

Si bien no hay información oficial al respecto las versiones surgidas en medios policiales revelaron que la defraudación asciende a 20 millones de pesos (ley) y que estarían implicados en la maniobra por lo menos cuatro empleados de esa sucursal bancaria.

En principio se habría procedido a la captura del empleado Raúl Alfredo Vaca Narvaja de 33 años quien se "habría apoderado de 5 millones de pesos.

Al profundizarse la investigación se habría establecido que en la defraudación también actuaron los cajeros Mario René Marzioli y Carlos Guillermo Charafedín.

Los nombrados junto a otro empleado cuyo nombre no se conoce, realizaban cobros de impuestos, aportes jubilatorios y servicios públicos, de los cuales no efectuaban las rendiciones correspondientes, entregando el recibo sellado a los clinetes, y destruyendo los duplicados para constancia de la institución.

Las investigaciones aún continúan, por cuanto se aguarda la obtención de otros datos de significativa importancia, según las fuentes informantes.

Policías heridos al estallar una bomba

LA PLATA, 23. (Télam) — Un oficial de la policía bonaerense recibió serias heridas al explotar una bomba conectada a la puerta de un automóvil abandonado, que el funcionario intentó abrir, se supo en fuentes policiales.

El oficial subinspector Eduardo Acosta perdió el ojo izquierdo y presenta disección de naris y múltiples heridas, de las que es asistido en el Hospital Italiano local.

También resultó herido en una pierna un sargento ayudante, de apellido Juárez, que integraba la comisión.

El oficial subinspector Eduardo Acosta, de 24 años, integraba una comisión que concurrió a la calle 19, entre 36 y 37, de esta ciudad, en conocimiento de que en ese lugar se encontraba un automóvil abandonado, con características sospechosas.

Cuando el policía intentó abrir la puerta del rodado —se trata de un Ford Falcon modelo 1973, con patente adulterada— se produjo una explosión.

Una de las puertas del automóvil en el que se produjo el estallido, voló por el aire y rompió un sólido portón situado a 20 metros del lugar.

Los vecinos comentaban en la zona, que cerca de ese rodado había estado jugando ayer, un grupo de niños.

¡Gracias! Espíritu Santo
POR LA GRACIA CONCEDIDA.
A.B.
24|7|F|91783|24|7

¡GRACIAS! Espíritu Santo
POR LA GRACIA CONCEDIDA
D. D.
24|7|F|91676|24|7

¡GRACIAS! Espíritu Santo
POR LA GRACIA RECIBIDA
A.M.
24|7|F|91782|24|7

¡Gracias! Espíritu Santo
POR EL FAVOR RECIBIDO
A.B.
24|7|F|91781|24|7

¡Gracias! Espíritu Santo
POR LA GRACIA CONCEDIDA.
A.C.
24|7|F|91784|24|7

VENDER o COMPRAR TELEVISORES, EQUIPOS ESTEREOFONICOS RADIOS ?
Resultados 100x100 POSITIVOS
con AVISOS CLASIFICADOS
LOS ANDES MATUTINO
EL ANDINO VESPERTINO
(TARIFA COMBINADA)
MAS ECONOMICOS MUY EFECTIVOS
PRUEBE

COOP. ELECTRICA POPULAR DE RIVADAVIA LTDA.
(RIVADAVIA - MENDOZA)
Se comunica que el día domingo será suspendido el servicio eléctrico desde avenida San Isidro al oeste excluyendo los distritos de Libertad y Los Campamentos en horario de 8.30 a 13 horas.
24|7|F|91765|24|

Programas de Radios y T

Ofrecemos a continuación los programas de acuerdo con el detalle que nos han suministrado las respectivas teleemisoras.

Canal 7 - Mendoza

12.15 Chart de ajuste con música selecta.
12.25 Apertura y santoral.
12.30 Esto es cultura.
13.00 Ruidos.
14.00 Sábados de super-acción: "El planeta desconocido", con Walter Pidgeon, Earl Holliman.
"Infierno bajo el agua" con James Gardner, Edmond O'Brien.
"La tigresa del Oeste", con Jane Fonda, Lee Marvin, Nat King Cole.
20.00 Archivo confidencial.
21.00 Les Ambassadeurs Revue.
23.00 Antes que en el cine: "Está en los ojos", con Peter Vaughan, Dennis Waterman.
0.30 Palabras para recordar - Secret. Medios Comunic.

Canal 9 - Mendoza

12.30 El show de Leo y Lío.
14.00 La diligencia.
15.00 Tarzán.
16100 Cine para la familia: "Detrás del sol naciente", con Robert Ryan.
—"Nadie me creerá", con Robert Young.
19.00 Las películas de Laurel y Hardy. Hoy: "Operación ratonera".
20.30 El diccionario.
21.00 Wojeck.
22.00 Juegos Olímpicos 76.
22.30 El show de Julie Andrews, con Peggy Lee y Robert Goule.
23.30 Acción en el nueve.

LRA 6 y LRA 34 Radio Nacional - Mendoza

6.00 Informativo.
6.05 Por los senderos de la patria.
6.30 Efemérides argentinas.
6.35 Por los senderos de la patria.
7.00 El santo rosario.
7.10 Música para el amanecer.
7.30 Informativo (LRA Buenos Aires).
745 Cancionero de la Ciudad.
8.00 Notas y música para usted.
9.00 Informativo.
9.05 Variedades musicales.
9.30 Boletín cultural.
9.35 Variedades musicales.
10.00 Informativo.
10.05 Letra y música.
10.20 Estampa ciudadana.
10.30 Pasaporte a la música
11.00 Informativo.
11.05 Danzas y cantares na
11.30 Escuela Técnica Nº
11.35 El cofre de las melo
12.05 Concierto de mediod
13.00 Informativo (LRA B Aires).
13.15 Pequeñas joyas de la sica.
13.30 Sociedad Arabe Islá de Mendoza.
14.00 Informativo.
14.05 Cancionero nativo.
14.30 Sociedad Argentina critores.
11.35 Ventana de España.
15.00 Informativo.
15.05 Selección típica.
15.20 Inquietudes docentes
15.30 Desfile de ritmos.
17.00 Informativo (LRA Aires).
17.15 Desfile de ritmos.
19.00 Informativo.
19.05 Efemérides musical.
19.30 Tango y folklore.
20.00 Informativo.
20.05 Les habla Holanda.
21.00 Informativo (LRA Aires).
21.15 Teatro lírico: "El de Sevilla", con Jo Rossini.
23.25 Simplemente . . . cordar.
24.00 a 6.00: Desde Men junto a usted.

Entidades Literarias

Audición radial de la SADE. — La filial Mendoza de la Sociedad Argentina de Escritores iniciará hoy, a las 14.30, un espacio informativo en Radio Nacional Mendoza. La audición inaugural estará a cargo de la presidenta de la entidad licenciada Susana N. Palumbo, quien se referirá al quehacer de la entidad que agrupa a los escritores locales.

Las audiciones se ofrecerán los primeros y terceros sábados de cada mes a la misma hora.

RESTAURANTE LA POSTA
HOY: "Gran Colmao Español"
RONDA de ZARZUELAS
ESPECTACULO de LUZ - MUSICA - BAILES y CANCIONES. — 12 Artistas en escena... y el gran Show de LA POSTA
RESERVE SU MESA CON TIEMPO
San Martín 1297 • TELEF. 221311 • G. CRUZ
MAGIO PUB
24|7|F|24|7

RESTAURANTE "EL VASCO PIOLA"
Reservas al 214913
CORDOBA 226 - MZA
HOY Cene y Diviértase con la vuelta de... CLAUDIO DE PAUL
La REVISTA de la RISA y la orquesta de TITO CASCIANI
MAGIO
24|7|F|91763|24|7

Espectáculos para niños

Teatro de la Montaña. — En esta sala ubicada en Godoy Cruz y Alberdi, de Guaymallén, hoy y mañana ,a las 16, se ofrecerá "Fiesta en la Montaña", con la presentación de la obra de Enrique Guerrero "La ciudad de los gatos cantores". La dirección está a cargo del autor y en la representación actúan más de diez actores.

Reglamento del salón de Artes Plásticas

La Subsecretaría de Cultura informó que se encuentra en las oficinas de la Dirección de Acción Cultural, teatro Independencia, el reglamento del Salón Nacional de Artes Plásticas, Pintura y Escultura, y los formularios de inscripción.

Los interesados pueden recibir datos en las oficinas de la dirección, Chile 1184, de 8 a 13, de lunes a viernes.

Trasnoches del Lavalle, Roxy y Premier

Tres salas de cine anuncian trasnoche, los siguientes programas:

Lavalle. - Se podrá ver el film "Nos habíamos amado tanto", interpretado por Vittorio Gassman, Nino Manfredi, Stefanía Sandrelli, Stéfano Satta Flores y Giovana Ralli, entre otros. Es la historia de tres camaradas de armas que al finalizar la guerra reencauzan sus vidas por distintos caminos.

Roxy. - "Desquite fatal" es la producción Paramount que ofrecerá esta sala. El reparto está integrado por Burt Reynolds y Catherine Deneuve y cuenta con dirección de Robert Aldrich. Trata un conflicto entre la profesión y el amor; dos seres socialmente distantes —un policía y una mujer pública—, pero íntimamente unidos por el afecto.

Premier. - En esta sala se podrá ver "Veredicto" con Sofía Loren y Jean Gabin. Ejerció la dirección André Cayatte. Por violación y asesinato un tribunal juzga a un hombre y la madre de éste, pretende influenciar con su belleza al juez de la causa para paliar en algo la pena a imponer.

Durante el espectáculo con la actuación de Roberto Anchart (h.).

Sigue "El Maipo con todo" en la sala del Avenida

La revista "El Maipo con todo" se ofrecerá hoy en tres funciones: 21, 23 y 1, en la sala del teatro Avenida. El espectáculo está a cargo de la compañía de revistas del teatro Maipo de Buenos Aires y su actuación finalizará mañana, en que se presentará a partir de las 18, 20.30 y 22.30.

Integran el elenco revisteril Mimí Pons, Alfredo Barbieri, Norma Pons, Alberto Anchart (h.), Karold Iujas, Miguel Jordán, Lizzy Lot, Marta Quintana, Betty Flores, Juan Carlos Díaz y las coristas del cuerpo de baile. La letra de la revista es de Sofovich, Cortese y Carter; la música pertenece a Oscar López Ruiz y la escenografía a Pedro Sombra y Héctor Estévez.

Congreso y Festival de mímica y pantomima

La Asociación Argentina de Mimos ha organizado el IV Congreso y Festival Latinoamericano de Mimo, que tendrá lugar en Buenos Aires entre el 10 y el 14 de noviembre.

En el congreso podrán participar mimos, docentes, actores, médicos, directores y otros profesionales vinculados a ese arte, y que presenten trabajos teórico-prácticos sobre el mimo y la pantomima. Para intervenir en el festival, que no tendrá carácter competitivo, deberán ser los participantes solistas o integrantes de grupos de mimo y pantomima, tanto argentinos como de cualquier otra nacionalidad, y que presenten obras o experiencias de esa especialidad.

Hasta el 30 de setiembre los interesados pueden solicitar su inscripción y recabar informes, por correspondencia, en Sucre 2683, piso 11º, departamento F, Capital Federal.

Funciones de teatro

Teatro de Cámara. — En esta sala ubicada en Las Heras 430, hoy, a las 22, y mañana a partir de las 21.30, se ofrecerá la obra de Discépolo "Stéfano" a cargo del elenco de la Universidad. Con dirección de Benito Talfiti actuarán Josefina Otero, Juan Palacios, Estelvio Suárez Arfén, Luisa Gámez, Raúl Farruche, Sergio Blanco, Marcelo Duval y María Nieves García.

Amigos del Tango harán esta noche una cena - reunión

La Asociación Cultural Amigos del Tango realizará hoy una cena-tango para agasajar a la reina de la entidad, señorita Isabel Raval. La reunión se efectuará en las instalaciones del Centro de Empleados de Comercio, Almirante Brown 2525, El Bermejo, y la velada será amenizada por la orquesta de la institución que dirige el maestro Adolfo Caballero, con los cantores Pedro Coria, Enrique Canet, Antonio Delpino, Dorita Jerez y Hugo Salas.

Las tarjetas pueden solicitarse a los teléfonos 245112, 241017 y 2163321.

EL MESON DE LA CAZUELA
HOY CENA SHOW
Menú a la Carta
GRAN SHOW con 10 números de calidad
RECUERDE CUANDO PIDA PARRILLADA... UD. COME Y NOSOTROS LES SERVIMOS HASTA QUE DIGA BASTA...!!!
RESERVAS AL TEL. 258437 - GODOY CRUZ 370
24|7|F|91719|24|7

HOY
Cena Show Estelares de
Restaurant LA PERLA
LAVALLE 22 - PLAZA GODOY CRUZ
Con la actuación de la Revista de la Risa. Alta comicidad, Jonny Trinidad. Canciones melódicas. - Grupo Silencio - Conjunto internacional. - Chacumbele - El Negro Cubano "Lo mejor del Tropico" y más... Mucho más.
RESERVE MESA AL TELEFONO 220897
Y Venga a Cantar, Bailar y Deleitarse con Nosotros
23|7|F|91636|24|7

Parrillada "LA CARRETA"
HOY INAUGURA: TERNERA CON CUERO, CHIVITO Y ASADO A LAS LLAMAS. POLLOS.
Avenida Acceso Norte 2293 - Guaymallén
23|7|C|665|24|7

La "Misa Criolla" ofrecerán el jueves en el Gran Rex

El jueves a las 21 y a las 23, en el Gran Rex se ofrecerá la "Misa Criolla". Para ello vendrán a Mendoza Ariel Ramírez, Zamba Quipildor y Domingo Cura, quienes serán acompañados por el Coro Polifónico de Las Heras que dirige Carlos Martínez Manzano.

El espectáculo comenzará con interpretaciones de Ariel Ramírez (piano) quien luego presentará a Zamba Quipildor y actuarán juntos; luego hará lo mismo con Domingo Cura (percusión) y a continuación cantará el Coro Polifónico.

Tras un breve intermedio, se ejecutará la "Misa Criolla", con sus partes "Kyrie" (vidala-baguala), "Gloria" (carnavalito-yaraví), "Credo" (chacarera trunca), "Sanctus" (carnaval cochabambino) y "Agnus Dei" (estilo pampeano).

Esta obra ha sido llevada a más de 40 países y ha dicho el prestigioso escritor Salvador de Madariaga: "Con esta obra de indudable valor universal, la Argentina da un ejemplo de cómo se puede incorporar el pueblo a la gran cultura por la vía más segura, que es la de la religión. Es de esperar que todo el orbe cristiano pueda y sepa gozar pronto de las bellezas y de la originalidad de esta admirable Misa Criolla".

La bella Agostina Belli

"La mujer del cocinero" en el Opera

El Opera anticipará hoy en trasnoche un film que luego ofrecerá en funciones regulares, y que la crítica ha destacado por sus valores cinematográficos.

Se trata de "La mujer del cocinero", del director italiano Paolo Cavara. Los artistas principales son Turi Ferro y Agostina Belli, secundados por un numeroso elenco.

El marco incomparable de Roma y las modalidades típicas de su gente, según se nos anuncia, son aprovechados por Cavara en esta comedia costumbrista que narra las peripecias de un siciliano en la capital italiana.

Hoy, concierto de guitarra

Hoy, a las 20, en las instalaciones del Museo Municipal de Arte Moderno, la Dirección de Cultura, Promoción y Deportes de la Municipalidad de la Capital, ofrecerá un recital de guitarra. Estará a cargo del profesor Domingo Báez, quien interpretará obras de autores argentinos y extranjeros.

El público tendrá libre acceso al concierto.

DOBLE PROGRAMA TRANSNOCHE
SENSACIONAL ESTRENO Premier HOY ROXY SENSACIONAL ESTRENO
UNA PRODUCCION CARLO PONTI
SOPHIA LOREN · JEAN GABIN · EN UN FILM DE ANDRE CAYATTE
Nada humillación podía salvar a su hijo... pero sí el chantaje
VEREDICTO
TECNICOLOR
"Nos podían esperar para casarse... pero no para amarse"
EXPERIENCIA PREMATRIMONIAL
ORNELLA MUTI · ALESSIO ORANO
PROHIBIDA MEN. 18 AÑOS · Warner Bros
¡Ambos toman su oficio en serio!
BURT REYNOLDS · CATHERINE DENEUVE
DESQUITE FATAL
BEN JOHNSON · PAUL WINFIELD · EILEEN BRENNAN · EDDIE ALBERT · ERNEST BORGNINE · TECNICOLOR
ROBERT DUVALL · KAREN BLACK · ROBERT RYAN
EN CONTRA DE LA ORGANIZACION
PROHIBIDA MEN. 18 AÑOS

¡Suspenso Apasionante en un Film Excepcional!
JEAN LOUIS TRINTIGNANT / CATHERINE DENEUVE
la agresión
color
¡UN FILM DESLUMBRANTE. QUE GOLPEA SIN CONCESIONES!
con CLAUDE BRASSEUR · ROBERT CHARLEBOIS
DIST. ZONDA
PROH. 18 AÑOS
HOY SENSACIONAL EXITO!!
NUEVO CINE TEATRO CONDOR

volando a verlos!
palito ortega
carlitos balá
evangelina salazar · ángel magaña
"dos locos en el aire"
julia sandoval
libro J. C. mesa
dirección palito ortega
cine GRAN REX

CARLOS MONZON
GIAN FRANCO PAGLIARO
EN UN FILM DE LEONARDO FAVIO
SOÑAR SOÑAR
¡SU SUEÑO ERA TRIUNFAR!
PROHIBIDA 14 AÑOS
HOY SE LO OFRECE CINE LAVALLE

HOY SENSACIONAL EXITO
CINEMA
CONT. DE 14 A 24
EL MEJOR REGALO DE VACACIONES.
UN MARAVILLOSO PROGRAMA DOBLE DE DIBUJOS ANIMADOS
Las aventuras del chanchito más travieso y simpático
EL CHANCHITO PICARON
HABLADA EN CASTELLANO · RECOMENDABLE PUBLICO INFANTIL
TECNICOLOR
vuelve con su magia encantadora y su inmensa alegría!
Las Aventuras del TOPO GIGIO
HABLADA EN CASTELLANO · en MAGNIFICOS COLORES
TECNICOLOR
TRAIGA SUS NIÑOS AL CINE

HOY TRASNOCHES DOBLES
"W"... UNA LETRA PARA EL SUSPENSO Y LA PESADILLA...
PROHIBIDA MENORES 18 AÑOS
"Un "thriller" en la gran tradición de Hitchcock"
-James Bacon, United Feature Syndicate
con TWIGGY · MICHAEL WITNEY · EUGENE ROCHE · DIRK BENEDICT · MICHAEL CONRAD
Dirección RICHARD QUINE · Color DeLuxe
COMPLEMENTA:
'CUANDO ES PRECISO SER HOMBRE' (SOLDADO AZUL)
CANDICE BERGEN · PETER STRAUSS
ERAN SOLDADOS Y OBEDECIERON LA ORDEN... LA ORDEN ERA ASESINAR!
GRAN CINE América
ELLA ESTÁ "A PUNTO" ...Y ÉL ESTÁ FRITO!!!
AGOSTINA BELLI / TURI FERRO
(La pareja de 'Virilidad")
la mujer del cocinero
(Il Lumacone)
PROHIBIDA MENORES DE 18
con NINETTO DAVOLI · FRANCESCO MULE' · GABRIELLA GIORGELLI · ISA DANIELI
PAOLO CAVARA
COLOR
COMPLEMENTA:
¡UN NUEVO ESTILO EN WESTERN!
MACHO CALLAHAN
TECHNICOLOR
LEE J. COBB · JEAN SEBERG
GRAN CINE OPERA

AUTOCINE BROADWAY
Teléfono 226993
Servicio Bar
HOY 21 HORAS
Había un Vez un Lince
"EL GRAN DESFILE DEL CIRCO"
Programa hablado en castellano. Apto para todo público.
TRASNOCHE 0.45 Hs.
Me Casé por Diversión
"DE PROFESION BIGAMO"
Prohibido menores 18 años
24|7|C|862|24|7

CINES Y TEATROS

CENTRO

"AMERICA" - Hoy, 14 a 20.30 horas: "CAPERUCITA ROJA" y "RISAS Y MAS RISAS". Noche 21 hs: "EL GRAN GOLPE" y "NO ME PELLIZQUES MAS". Trasnoche: "W..." y "CUANDO ES PRECISO SER HOMBRE".

AVENIDA - Hoy 21, 23 y 1 hs., "EL MAIPO CON TODO" Norma y Mimí Pons y Alfredo Barbieri.

CENTER - Hoy de 14 a 24 hs. "DOC SAVAGE EL HOMBRE DE BRONCE" y "LUNA 02, CRIMEN EN EL ESPACIO".

CITY - Hoy de 14 a 24 hs. "EL NUEVO FESTIVAL DE LA PANTERA ROSA" y "SOCORRO".

CINEMA - Hoy de 14 a 24 hs. "EL CHANCHITO PICARON" y "LAS AVENTURAS DEL TOPO GIGIO".

CONDOR - Hoy de 14.30 a 24 hs. "LA AGRESION" y "QUE IMPORTANTE ES VIVIR".

LUXOR - Hoy de 14 a 24 hs. "EL PELEADOR CALLEJERO" y "TERROR CIEGO".

LAVALLE - Hoy, de 14.30 a 24 hs. "SOÑAR, SOÑAR" y "YO MATE A FACUNDO". Trasnoche 0.45 hs.: "NOS HABIAMOS AMADO TANTO" y "UN ARDIENTE DESEO".

OPERA - Hoy de 13.45 a 24 hs. "CINCO LOCOS EN HONG KONG" y "JOE Y MARGARITO". Trasnoche: "LA MUJER DEL COCINERO" y "MACHO CALLAHAN".

PREMIER - Hoy de 13,45 a 24 hs. "UNA VENTANA AL CIELO" y "AEROPUERTO 1975". Trasnoche 0.45 hs., "VEREDICTO" y "EXPERIENCIA PREMATRIMONIAL".

REX - Hoy de 14 a 24 hs. "DOS LOCOS EN EL AIRE" y "QUIERO BESARLO SEÑOR".

ROXY - Hoy de 13.45 a 24 hs. "SECRETO OCULTO EN EL MAR" y "FURIA SALVAJE". Trasnoche a las 0.45 hs., "DESQUITE FATAL" y "EN CONTRA DE LA ORGANIZACION".

SELECTRO - Hoy noche 20.30 hs.: "COLOSO 1980". Documentales y "LA AMENAZA DE ANDROMEDA".

AUTOCINE BROADWAY - Hoy 21 horas, "Había una vez un lince" y "El gran desfile del circo".

EL CERRO - Cine Auto El Challo. - Hoy a las 21 horas, "Interludio de amor" y "El hombre relámpago". Trasnoche 0.45 hs., "Fangio" y "Cuando los hombres hablan de mujeres".

GRAN AUTOCINE MENDOZA - Hoy 21 hs. "Fumar no, amor sí" y "El regreso de la pantera rosa".

TEATROS

TEATRO DE LA MONTAÑA. - Godoy Cruz esquina Alberdi - Guaymallén. Sábado y domingo, 16 hs., teatro para niños: "La ciudad de los gatos cantores". Platea, 50 pesos.

GODOY CRUZ

CEC - Hoy 21 hs. "Ultima nieve de primavera" y "Una princesita en apuros".

PLAZA - Hoy 21 hs. "Ultima nieve de primavera" y "Un loco lindo en New York". Trasnoche 0.30 hs., cambio programa.

SPORTSMAN - Hoy 21 hs. "La noche del hurto" y "Las procesadas".

GUAYMALLEN

VICTORIA - Hoy 21 hs. "La venganza de los tiburones" y "La noche es para matar".

MAIPU

ARGENTINO - Hoy a las 21 hs. "Fangio" y "El día del delfín".

IMPERIAL - Hoy 21 hs. "Un viaje de locos" y "El mundo que inventamos". Trasnoche 0.30 hs., cambio programa.

PALMIRA

COLON - Hoy a las 21 hs. "Dinero sangriento" y "Dos contra todos". Trasnoche 0.45 hs., "Muchacha fácil" y "La muerte no tiene sexo".

SAN MARTIN

CERVANTES - Hoy 21 hs. "Nuevo festival de la Pantera Rosa" y otro estreno. Trasnoche 0.30 hs., cambio programa.

MAYO - Hoy 21 hs. "Venga a tomar el café a casa" y "Cuidado con el amor". Trasnoche 0.30 hs., cambio programa.

MONUMENTAL - Hoy a las 21 hs. "La noche del hurto y "Las procesadas". Trasnoche 0.45 hs., mismo programa.

RIVADAVIA

ALFA - Hoy 21.15 hs. "La batalla decisiva" y "Variedades".

DUCAL - Hoy 21.15 horas. "Los chicos crecen" y "Andrea".

LA CONSULTA

REAL - Hoy 21 hs. "El canto cuenta su historia" y "Los vampiros los prefieren gorditos". Trasnoche 0.30 hs., cambio programa.

TUPUNGATO

ARTEMISIA - Hoy 21 hs., "El cuervo anuncia tu muerte" y "Defendiendo al ciudadano".

SAN RAFAEL

IDEAL - Hoy de 14 a 24 horas. "El niño de oro" y "Mi adorado Benji". Trasnoche 0.45 hs., "La piscina mortal" y "La estafa del siglo".

ELIJA AQUI LA ALEGRIA DE SUS VACACIONES..!
CINES PLAZA y CEC - Godoy Cruz
"LA ULTIMA NIEVE DE PRIMAVERA"
CINE CERVANTES - San Martín
"NUEVO FESTIVAL DE LA PANTERA ROSA"
CINE REAL - La Consulta
"EL CANTO CUENTA SU HISTORIA"
CINE IMPERIAL - Maipú
"UN VIAJE DE LOCOS" con Tyron Powel

RESTAURANT Y CONFITERIA
PICCOLINO'S
ALMUERCE Y CENE
SERVICIO DE TE - CAFE Y LUNCH
SARMIENTO 234 - TEL. 248944
Hoy Sábado Abierto Toda la Noche
DOMINGO: Desde las 18 horas.
10|7|F|31|7-A

Felices Vacaciones..!
HOY Y TODA LA SEMANA
CONT. DE 14.30 A 24 HORAS
AHORA ESTOY EN PANTALLA GRANDE Y A TODO COLOR!
TEATRO CITY
nuevos dibujos
FESTIVAL de la PANTERA ROSA COLOR United Artists
APTA TODO PUBLICO
ADEMAS:
LOS BEATLES
en sus Aventuras mas pintorescas
SOCORRO!

Confiteria del Casino
25 de MAYO 1131
HOY
RESERVAS al 218344 y 254799
GRAN SHOW
y desfile de moda con 6 atractivas modelos y la deslumbrante actuación de:
• FETICHE
• JHONNY TRINIDAD
• LOS 4 para el TANGO
Para bailar:
Típica Aníbal Guzmán
Jazz Amanecer
Sorteamos entre los asistentes creaciones de SANTA ROSA MODAS
DESFILE Y EXHIBICION DE NOVEDADES
Santa Rosa modas San Martín 1515
24|7|F|24|7

Notas Sociales

Casamientos

En la catedral de Nuestra Señora de Loreto se consagrará hoy, a las 21, el matrimonio de la señorita Bibiana Ruth Merlo Orofino y el señor José Díaz Ahumada Actuarán como padrinos por la novia, el señor Carlos P. Merlo y su señora Concepción Orofino y por el novio, el señor José M. Díaz Godoy y su señora Elcira Ahumada. Testificarán esta ceremonia la señorita Luisa Ana Izzi Orofino y el señor Ciro Díaz Ahumada. Oficiaron de testigos en el acto civil, la señorita Angela Escudero y la señora Estela Díaz de Weber.

—Hoy, a las 21, en la parroquia de Nuestra Señora del Carmen, de Tunuyán, se bendecirá el casamiento de la señorita Nilda Angélica González y el señor Ricardo Rafael López. Serán padrinos por la novia, el señor Santos Julián González y su señora Lidia Bulaude y por el novio, el señor Rafael Santiago López y su señora Hilda Sierra. Intervendrán como testigos en la iglesia la señorita Griselda Gómez y el señor Carlos Adrover y ayer lo hicieron en el acto civil, la señorita Julia Arraztos y el señor Carlos Carca.

—El casamiento de la señorita Silvia Magdalena Avila Rosales y el señor Jorge Luis Pastrana Sarelli se efectuará hoy a las 21, en la capilla del Colegio María Auxiliadora. Serán padrinos los señores Eugenio Willig Tassin y su señora Teodolina Rosales y Luis Pastrana Ramos y su señora Parma Sarelli. Atestiguarán la ceremonia religosa el señor Humberto Salvador Sánchez y su señora María del Carmen Medina. En el acto civil celebrado ayer fueron testigos, el señor Daniel Emilio Cerutti y la señorita Beatriz Adriana Martín.

—La señorita Ana Nilda Hassan y el señor Jorge Alberto Frugoni contraerán matrimonio hoy, a las 12.30, en la parroquia San Juan Marón.

BUENOS AIRES, 23. — Se celebrará mañana, a las 12, en la iglesia Santa María, de La Lucila, la boda de la señorita María Haydée Ruda Arnold y el señor Roberto Lavista Seguí. Apadrinarán la ceremonia por la novia, el doctor José María Ruda y su señora María Haydée Arnold Pellegrini y por el novio, el capitán de fragata Roberto Lavista Llanos y la señora Silvia Seguí de del Carril.

Reuniones

Hoy, a las 19, se llevará a cabo en el Colegio Don Bosco, de Rodeo del Medio, una reunión de ex alumnos de este instituto y de ex alumnas de María Auxiliadora. Previamente se oficiará una misa en el santuario y después de la reunión se servirá una cena de camaradería. En ambos encuentros se cambiarán opiniones sobre el programa de actos para festejar la fiesta anual del 15 de agosto.

—En obsequio de su hijo Martín, que hoy cumple años, la señora María Luisa Irañeta Cremaschi de Bilen le ofrecerá una reunión.

—La señora María Teresa Koch de Delgado será cumplimentada hoy por sus amistades, con motivo de festejar una fecha íntima.

Demostración

En agasajo de la señorita Leticia Manzitti Sondereguer, que regresó recientemente de Italia, la señorita Matilde Alicia Gómez Villegas le reunió ayer en un té a sus amigas.

ORTOPEDICO PROTESISTA
chileno, alemán, método europeo, piernas en fibra. - SAN MARTIN 565. TELEFONO 2. VISTA FLORES. TUNUYAN.
24|7|C|399|25|7

Misas impetratorias

El padre A. Conti oficiará una misa hoy, a las 18, en la capilla del Colegio de las Hermanas Mercedarias para rogar por la felicidad de la señorita Olga B. Diz y del ingeniero Ricardo Miranda. El oficio ha sido pedido por la señora Marta Diz de Demaría.

—La misa mensual de la Cofradía de María Auxiliadora se rezará hoy, a las 18, en la capilla María Auxiliadora del templo de San Juan Bosco.

—Para impetrar por la felicidad de la señorita María Cristina Iacopini y del señor Miguel Angel Borra, la señora Olga Iacopini de Clementi y la señorita Elcira Iacopini mandarán rezar una misa hoy, a las 18, en la capilla del Colegio María Inmaculada (San Martín 147).

Bridge

En el Club de Gimnasia y Esgrima se disputarán hoy los siguientes torneos: a las 15.30, de canasta y a las 21.15, se jugará el segundo tiempo para seleccionar la pareja que representará a Mendoza en el torneo nacional de bridge, que tendrá lugar en Buenos Aires.

Enfermos

Se encuentra enferma la señora Alivia Evans de Civit.

—Enferma la señora Dafne Fornabay de Casale Mosso.

—Operada con éxito la señora Silvia Pro de Martínez Cano.

—BUENOS AIRES, 23. — Es satisfactorio el estado de la señora Adriana Soaje Argüello de Ledesma y el de su hija María Dolores.

Viajeros

De Buenos Aires la señora Diana G. del Castillo de Roza Zugasti y el señor Juan Carlos G. del Castillo.

—A Buenos Aires el doctor Mariano Ramírez y su señora Clelia Chaluleu.

—De Buenos Aires la señora Marta Galeano Morales de Casal.

—A las cataratas del Iguazú y Paraguay el señor Osvaldo Aizcorbe, su señora Florencia Guevara Moyano y su hija Gabriela.

—A Buenos Aires el doctor José Angel Culotta y su señora María Carmen Rivas Pardo; la señora Luisa Angela Pucciarelli de Goudailliez.

—A Europa la señorita María Cristina Culotta Rivas.

—A las cataratas del Iguazú el señor José Nadal Aznar, su señora Amanda Llobell y su hija Cristina.

—A Bahía Blanca el señor Ricardo Alberto Tuma y la señorita Patricia Martha Tuma.

La Bodega del 900
HOY CENA
NOCHES BAILABLES
ORQUESTAS TODOS LOS RITMOS
EXCELENTE MENU
Gran bouffet frío
MAÑANA ALMUERZO de los DOMINGOS a nivel internacional
RESERVAS a los Tels.: 262773 262775

Misas y funerales

Se oficiarán misas:

Hoy, a las 20, en la iglesia de la Compañía de Jesús, por las almas del señor Abel Zapata Poblet y de la señora Gladys Morey de Zapata.

—Hoy, a las 20, en la capilla María Auxiliadora del templo de San Juan Bosco, por el alma del señor José Costanzo, en el primer aniversario de su fallecimiento.

—Hoy, a las 18.30, en la capilla del Colegio María Auxiliadora, por el alma de la señorita Emilia Fernández Macía, ofrecida por la señorita Nélida Cascallares.

—Hoy, a las 18.30, en la capilla del Colegio María Auxiliadora, por el alma de la señora Concepción Brigandi de Costantino.

—Hoy, a las 11, en la parroquia de Nuestra Señora del Rosario de Junín, por el alma del señor Eduardo Julio Bernal.

—Hoy, a las 9, en la parroquia de Nuestra Señora de Luján, por el alma del señor José Mariano Chirino.

—Hoy, a las 20, en la iglesia de la Compañía de Jesús, por el alma del señor Orlando Borelli.

—Mañana, a las 10, en la capilla del Hospital Español, por las almas del señor Sixto Amézqueta y de la señora Antonia Larequi de Amézqueta.

—Mañana, a las 19, en la catedral de Nuestra Señora de Loreto, por las almas de los señores Miguel March, Guillermo Canet, de la señora Isabel Bauzá de Canet, del señor Nicolás Canet y de la señora Barbara Castell de Canet, ofrecida por la Cofradía de la Virgen de Lluch.

—Mañana, a las 20, en la iglesia de la Compañía de Jesús, por el alma del señor Juan Remo Puebla, al cumplirse un mes de su fallecimiento.

—Mañana, a las 18, en la parroquia San Miguel Arcángel, por las almas del señor Gregorio Bustos y de la señora Edelmira Araujo de Bustos.

—Mañana, a las 11, en la parroquia de San Mauricio, por el alma del señor José Bustos Lagos, de cuyo fallecimiento se cumple un año.

Profesionales

Licenciada en Química. — De la Facultad de Ingeniería de la Universidad "Juan A. Maza" egresó con el título de licenciada en Química Industrial la señorita Estela Susana López.

Estela Susana López

Sus estudios primarios los realizó en el Instituto "Juan A. Maza" y los secundarios en el Colegio del Sagrado Corazón y en la Escuela Normal "Tomás Godoy Cruz". La señorita López realizó la práctica de fábrica en los laboratorios de la Bodega Giol.

La nueva profesional ejercerá su profesión en nuestro medio.

Abogado. — De la Facultad de Ciencias Jurídicas de la Universidad de Mendoza, ha egresado, con el título de abogado, el señor Jorge Rodolfo Appes Pelliza.

Jorge Rodolfo Appes Pelliza

El nuevo profesional cursó sus estudios primarios en la escuela "Juan Gregorio Las Heras" y los secundarios en la Escuela de Comercio "Martín Zapata". Durante su carrera universitaria realizó un seminario sobre el tema "Poder dirigir sus acciones", relacionado al artículo 34, inciso 1º, del Código Penal y asistió a cursillos sobre criminología.

El doctor Appes Pelliza ejercerá en nuestro medio.

Ingeniero en Electrónica. — Ha egresado de la Facultad Regional Mendoza de la Universidad Tecnológica Nacional con el título de ingeniero en Electrónica el señor Oscar Alberto Nieto. Cursó sus estudios primarios en la escuela número 174 "Leopoldo Zuloaga" de General Gutiérrez y el Instituto "Padre Vázquez", de la ciudad de Maipú. Los estudios secundarios los realizó en la Escuela Técnico Industrial "Emilio Civit" de Maipú, de donde egresó como técnico electricista.

Oscar Alberto Nieto

El nuevo profesional, durante su carrera universitaria, se desempeñó en el Departamento de Obras Eléctricas de la Dirección Provincial de Energía, en donde continúa ejerciendo.

Todo el brillo para sus fiestas y reuniones
SALONES Lucero
ALTA JERARQUIA
BDRA. DE LOS ANDES 921 SAN JOSE
ADM., 9 DE JULIO 1138 - CDAD.
TEL. 231210

Twiggy, desesperada

"W", película de terror en trasnoche

"W" se titula el film que dará hoy en trasnoche el América y que trae como intérpretes centrales a Twiggy, Michael Witney y Eugene Roche. El director es Richard Quine.

La acción se inicia en una solitaria casa frente al mar, con una pareja acosada por un psicópata identificable pero no encontrable, con personajes laterales de sospechosa ambigüedad.

"W" es también la temida inicial de William, el ex-marido de la joven esposa, ahora unida a otro hombre. En la evolución de relato la letra aparecerá muchas veces como marca del autor de asesinatos, sabotajes y una espeluznante galería de crímenes de distinto carácter.

El libro es de Ronald Shusett y James Kelly. Se rodó en colores.

Burt Raynolds y Catherine Deneuve.

"Desquite fatal" anticipa el Roxy hoy en nocturna

"Desquite fatal" exhibirá hoy en trasnoche el Roxy. Se trata de una realización de Robert Aldrich que tiene por actores centrales a Burt Reynolds y Catherine Deneuve.

El director Aldrich dijo: "No es la primera ni la última historia sobre policías pero lo que la hace única es la fascinante variedad de caracteres multifacéticos y profundamente interesantes. El verdadero secreto del poder de la historia, es sin embargo la relación entre el norteamericano convencional y una francesa de mal vivir".

Se rodó en colores y produjo la Paramount.

Ensayo de un coro

Se comunicó a los integrantes del "Coro Polifónico de Mendoza" que dirigía el desaparecido maestro Alfredo Dono, que hoy habrá ensayo general a las 16.30, en el Colegio Sagrado Corazón, sito en Lavalle y Salta de ciudad. Se ruega puntual asistencia.

Muestra de dibujos de Mario Marziali en Buenos Aires

El lunes, en la Casa de Mendoza de Buenos Aires, Callao 445, Capital Federal, será inaugurada una muestra del artista mendocino Mario Marziali que estará integrada por dibujos y acuarelas. Habrá en exhibición un total de 60 trabajos realizados con las técnicas de aguada, tinta y otras.

La muestra cuenta con el auspicio del Departamento de Extensión Universitaria de la Universidad Nacional de Cuyo.

RESTAURANTE Mi Rincon
HOY
BUEN SHOW — Juan Corazón Ramón
MEJOR COMER — La Revista de la Risa.
MENU FIJO — Jhonny Trinidad. Los Alimeños. Hugo Moreno. Las Voces de Oton.
RESERVAS AL 230721 - EMILIO CIVIT 277

Club Mendoza de Regatas
EXPOSICION DE OBRAS PICTORICAS
El Club Mendoza de Regatas se complace en INVITAR a socios y simpatizantes, a visitar la Muestra Itinerante con Reproducciones Didácticas del RENACIMIENTO, que se habilitará HOY, 24 de Julio a las 18 horas, en el Salón de Socios de la Sede Social. La muestra permanecerá habilitada hasta el Miércoles 28 de Julio inclusive, siendo libre el acceso.
24|7|F|91736|24|7

cantina EL LOBO
GRAN CENA SHOW BAILE
Club Gimnasia y Esgrima Parque Gral. SAN MARTIN
Claudio de Paul
El showman de América
La Revista de la Risa
Reyes de la fonomímica
Los 4 para el Tango
Las Voces de Otón
RESERVAS A LOS TELEFS. 216322 - 230271
24|7|F|24|7

juguetes educativos
Lo que Mendoza esperaba
• La línea más completa y exclusiva
• Asesoramiento especializado
Rayuela
Galería Tonsa
Saturno 65
(Entrada por San Juan)

ELIJA AQUI SU PROGRAMA
UNICAMENTE CONT. DE 14 a 20.30 HS.
La historia infantil más hermosa de todos los tiempos
CAPERUCITA ROJA
HABLADA EN CASTELLANO
APTA PARA TODO PUBLICO
EASTMANCOLOR
COMPLEMENTA:
RISAS Y MAS RISAS
CHARLES CHAPLIN LAUREL y HARDY BUSTER KEATON
UNICAMENTE NOCHE 21Hs.
ELOGIADA!
LA NACION: "Se mete la platea en el bolsillo"
GENTE: GENT. "Muy Buena"
SE BESAN, SE AMAN, SE PELEAN... Y VUELVEN A EMPEZAR!
NO ME PELLIZQUES MAS
APTA PARA TODO PUBLICO
COMPLEMENTA:
EL GRAN GOLPE
Luis De Funes
3ª semana sensacional
Dijo GENTE GENT. MUY BUENA!
"Son alegres, son divertidos, son extravagantes. Para reir en familia."
LLEGARON LOS HERMANOS CHARLES
5 LOCOS en Hong-Kong
MICKEY ROONEY - CLIFTON JEAN-HUMPHRIES
APTA PARA TODO PUBLICO
COMPLEMENTA:
Jose de Margarito
CARLOS PONTI
HOY OPERA
HOY GRAN CINE América

TEATRO AVENIDA
PRESENTA
MIMI PONS ALFREDO BARBIERI NORMA PONS
EL MAIPO CON TODO..!
Original de C. Sofovich, A. Cortese y C. Carter
KAROLD IUJAS MIGUEL JORDAN LIZZY LOT
MARTA QUINTANA BETTY FLORES JUAN C. VILLA
Las sexys
EVA - MARIA ELENA - OLGA - MIRTA
y el Maipo Ballet
ALEYE - RAQUEL - MARTA - GRACIELA - LILIANA - ELSA
ALBERTO ANCHART
Música: OSCAR LOPEZ RUIZ
Escenografía: LUIS DIEGO PEDREIRA
Coreografía: PEDRO SOMBRA - HECTOR ESTEVEZ
Vestuario: ENRIQUE BROWN
HOY 21 - 23 y 1 hora - MAÑANA 18 - 20 y 22.30 hs. - LOCALIDADES EN VENTA - PLATEA $ 400 - PULLMAN $ 250. - Martes 27: 21 y 23 hs. TEATRO ALFA. Rivadavia.
TEATRO AVENIDA
24|7|F|24|7

ROXY HOY SENSACIONAL GRAN EXITO
CONT DE 14 A 24
Crímenes con la violencia del oleaje y el misterio de las aguas profundas!
SECRETO OCULTO EN EL MAR
GENE HACKMAN SUSAN CLARK
TECNICOLOR
CENTER HOY Sensacional GRAN EXITO
CONT DE 14 A 24
Dijo GENTE
Más inteligente que TARZAN, más completo que SUPERMAN, más hábil que JAMES BOND, más poderoso que EL HOMBRE NUCLEAR:
Ron Ely es
DOC SAVAGE
El Hombre de Bronce!
TECNICOLOR
LUNA 02
JAMES OLSON CATHERINA VON SCHELL
TECNICOLOR
APTA PARA TODO PUBLICO
PREMIER 5ª SEMANA CONT DE 13.30 A 24
El verdadero amor es hermoso y también es bello llorar
UNA VENTANA AL CIELO
MARIEDN HASSETT y BEAU BRIDGES
TECNICOLOR APTA PARA TODO PUBLICO
Algo nos ha golpeado... la inundación ha muerto... por favor ayúdenos...!
AEROPUERTO 1975
TECNICOLOR

HOSTERIA
CERRO DE LA GLORIA
ZOOLOGICO
Da la Bienvenida a los señores TURISTAS
y les comunica que atiende todos los días: almuerzo familiar. Los domingos: Almuerzo infantil. -
VIERNES Y SABADOS CENA SHOW
con JEAN DUVAL y destacado elenco.
RESERVE SU MESA AL TELEF. 250130

HOY TRASNOCHE 0,45 HS.
DIVERTIDA, INCOMPARABLEMENTE HUMANA!
NOS HABIAMOS AMADO TANTO
PROHIBIDA MENORES DE 18 AÑOS
VITTORIO GASSMAN STEFANIA SANDRELLI NINO MANFREDI
Por ser el film un homenaje a VITTORIO DE SICA, participan especialmente FEDERICO FELLINI y MARCELLO MASTROIANNI
1er Premio MEJOR ACTOR ITALIA 1975 a Vittorio Gassman
1er Premio FESTIVAL DE MOSCU 1975
1er Premio FESTIVAL DE LOCARNO 1975
EN COLORES
COMPLEMENTA
BELLA, RICA, "LEVE DEFECTO FISICO", BUSCA ALMA GEMELA
• CARLO GIUFFRE
• MARISA MELL
PROHIBIDA 18 AÑOS
HOY 0,45hs.
CINE LAVALLE

SOMECA s.a.
SOCIEDAD MENDOCINA DE CALES Y AFINES

TECHO
PLAST
TECHADO PLASTICO
TAMBOR 200 LITROS
$ 9.750
CEMENTO BLANCO
OSO
LA BOLSA
$ 850
MAGRO

ZONAS DISPONIBLES PARA SUB-AGENTES
PRECIOS Y PLANES ESPECIALES A EMPRESAS CONSTRUCTORAS Y REVENDEDORES
URQUIZA 357
TEL. 250158 - MZA.
PROXIMAMENTE
También en:
PARAGUAY 2532/44 MZA.

Vino Bloqueado 10%

— COSECHA 1974 —

COMPRAMOS

TEL. 21710 - San Martín (Mza.) de 9 a 12 y 15 a 18.

24|7|F|71720|29|7|A

Vendo Edificio en San Juan

Ideal para empresa, compuesto de dos salones, ocho oficinas y un departamento, 520 metros cuadrados aproximadamente, en Jujuy esquina Ignacio de la Roza, San Juan. 54-5-4: Jujuy 202. Tel. 25352 - San Juan.

24|7|F|91684|25|7

Jardín EL GERANIO

COMUNICA A su distinguida clientela y al público en general que ya dispone: OLMO BOLA - PARAISO SOMBRILLA - ACACIA BOLA - FRESNOS - MORAS HIBRIDAS, etc EXTENSO SURTIDO EN: rosales, frutales y todo tipo de plantas en general para su jardín. Precios especiales a empresas constructoras, parquistas y revendedores. - Gran surtido de macetas de todo tipo. Remedios E. de San Martín 3421. Godoy Cruz - Mza. - Tel. 223528.

23|7|F|78515|26|7

CAMIONES USADOS

DODGE DP 500 carroc. madera y volq. ..	72
DODGE DP 800 carroc. madera rutera ...	70
CHEVROLET C-60, freno aire, c/carr., vol.	70
DODGE DP 500, carr. madera y volq.	67
FORD F-100 Diesel carr. madera y vol. ..	66
CHASIS Bedford Diesel	65
BEDFORD Diesel carroc. madera y volq. ..	63
MERCEDES BENZ con carrocería madera .	62
FORD F-600 Diesel chasis	62
FORD F-600 Naftero	62
FORD F-600 carroc. madera y volq.	62

HOY SABADO atendemos de 8 a 12.30 y de 16 a 20

STOCK PERMANENTE EN UNIDADES "DODGE" NUEVAS EQUIPADAS PARA TRABAJAR

INTERES MAS BAJO DE PLAZA

PRIMO MESCHINI S.A.

CONCESIONARIO DODGE
25 de Mayo 2586 - San José - Guaymallén - Teléfono 262374 y RIOJA 1448 - Mendoza

CAMIONES USADOS CAMIONES USADOS CAMIONES USADOS CAMIONES USADOS CAMIONES USADOS CAMIONES USADOS

24|7|F|91772|24|7

PRENSAS

PARA ACEITES COMPRAMOS COMPLETAS Y EN BUEN ESTADO

TALLERES METALURGICOS ZAINA

San Isidro 1193 — Rivadavia — Teléfonos 42582 - 42984

24|7|F|91768|25|7

Vendo Agujereadora Eléctrica

de pie, semi nueva, tarraja a crique, varias herramientas y materiales para plomero. Tratar: NECOCHEA 557 — CIUDAD

24|7|C|786|24|7

VENDO O PERMUTO
CAMION DODGE D.P. 600 - 1968
con motor 1973 grande
JUJUY 281 — CIUDAD

24|7|T|7969|25|7

CEMENTO

CORCEMAR, bolsa 50 Kgs. $ 360,—
CAL SUBLIME, bolsa 30 Kgs. $ 220,—

CASA HERMETE

OLASCOAGA 223 - LAS HERAS
TELEFONO 253183

24|7|F|91727|5|8|A

URGENTE VENTA

HERMOSA CASA - Suipacha 381 Ciudad

Consultorio médico, 3 ambientes, amplísimo living comedor, 4 dorm., escritorio, 2 baños, dpto. serv., cochera 2 autos, jardín, patio, terraza, teléfono. Unica oportunidad. Visítela hoy y mañana domingo de 10 a 13 horas.

AMITRANO Propiedades A. VILLANUEVA 332 TELEFONO 247711

24|7|F|91756|24|7

TOPADORISTA

con experiencia en caminos de montaña para manejo Caterpillar D-7 y D-8. - Antecedentes completos. Poste Restante Diario LOS ANDES D (6).

24|7|C|916|25|7

Perito Mercantil

NECESITO

Servicio militar cumplido, muy buen dactilógrafo. Presentarse horario de comercio en BELGRANO 1639

GODOY CRUZ — Mendoza

23|7|F|91614|25|7

Vendo Chata Chocada

Ford F-100 - 1973 Sin Motor

VER: SANTIAGO DEL ESTERO 79 - MENDOZA
OFERTAS EN: GUIDO SPANO 117 - TEL. 221273
GODOY CRUZ - MENDOZA

23|7|F|91624|24|7

OFERTAS

Colchones poliester 1 plaza $ 2.900; 1 ½ $ 4.100; 2 ½ plazas $ 5.900; pullman Hulytego 1 plaza $ 3.500; 1 ½ $ 4.900; 2 plazas $ 5.600 y 2 ½ $ 7.000; Suavestar o Suavegon 2 ½ $ 6.900. (Cantidad limitada). Camas $ 3.500; matrimonial $ 5.500.

Mueblería TIQUI-TACA

Saavedra 390. San José. Teléf. 218153 (4 cuadras de la terminal).

24|7|F|25|7|D

RASTROJERO

Modelo 72 vendo o permuto por camioneta Dodge modelo 74 en adelante.

PANAMA 1507 — VILLA NUEVA TELEFONO 260053

24|7|F|91789|24|7

LOCAL

ALQUILAR - COMPRAR
INTERESADO HABLAR
TELEFONO 243206

24|7|C|941|24|7

VENDO LUCRATIVO NEGOCIO

de Ferretería y Electricidad. Ventas diarias $ 10.000.000 m/n. Dirigirse a: Infanta M. de San Martín 88 - C.udad (atrás del Correo) - Teléfono 244561.

24|7|F|91776|25|7

Lechones

Faenados $ 155 el kg., cerdos gordos vivos, $ 85 el kg., faenados, $ 120 el kg., piernas para salar, $ 190 el kg., venta directa al público. Bra. de los Andes 3759, Villa Nueva. Teléf. 261028 y Carril Lavalle Km. 22, LA PEGA.

22|7|F|91415|24|7

Necesito Oficiales Armadores Carpintería Metálica y Plegador

Tratar Metalúrgica Integral, de 8.30 a 12.30 y 14.30 a 18.30 en Rodriguez Peña 3075, Godoy Cruz y días sábados y domingo en Gral. Paz 29 Godoy Cruz. Después de 14.30 horas.

2|7|F|78536|25|7

GUIA PROFESIONAL

MEDICOS

C.E.A.M.

Centro Estudios Afecciones Mamarias. - Catamarca 83, Dpto. 61 - De 16 a 20 horas.

7|4|F|Pte.|A

INSTITUTO MEDICO
"LIBERTAD"

Av. Libertad 926 - Villa Nueva Teléfono 260507.
Dr. Berra: Ginecología - Dra. Delposo: Ginecología, cirugía. Dr. Espinosa: Clínica médica, nutrición - Dr. Gargiulo: Nariz, Garganta y Oídos - Dr. Liñan: Clínica quirúrgica - Dr. Loyola: Padiatría. Dr. Tuma: Cardiología. - Dr. Ponchón: Odontología. Análisis Clínicos - Atención médica permanente - Mutuales

17|7|F|77898|Pte.|A

Dr. OSCAR E. CAMINOS
Clínica y Cirugía. Obesidad. Vías. Vejez. Enf. Venéreas. Impotencia. Mutuales. Sarmiento 777 Tel. 241768. De 11 a 13 y 17 a 21 horas.

9|1|F Pte.

Dr. MIGUEL A. CHIRINO ZARATE
PREVENCION DEL CANCER
Clínica Radioterapia (Cobalto - Radium), Quimioterapia. Especializado extranjero. Mutuales. Rioja 556. T. 250237.

18|5|F|69725|Pte.

JORGE BALTER
CLINICO
ROBERTO WINTER
CARDIOLOGO

Mutuales - Rivadavia 430 - Turnos: 245423. Mza.

15|7|C|458|13|8

Dr. ANGEL C. NAVARRO
Cirugía - Atiende lunes, miércoles y viernes de 17 a 20 hs. Reserve turno. Alpatacal 2755, Teléf. 34325.

1|11|F|Pte.|A.

Dr. RICARDO RAMPONI
Médico cirujano. Nueva dirección. General Paz 173. Ciudad. Pedir turno tel. 251127.

24|7|F|91790|22|8

EN SAN MARTIN
Dr. ENRIQUE P. ALVAREZ
VIAS RESPIRATORIAS

Tines a viernes de 10.30 a 12.30 Sanatorio Argentino, Brown 1. San Lorenzo. Teléfono 21150. San Martín.

6|6|F|79244|Pte.

APARATO DIGESTIVO

Dr. NESTOR MATUSCHKA
Clínico. Aparato digestivo, hígado, estómago, intestino, hemorroides. Diariamente desde las 17. Turnos: Tels. 291752 y 248241. - Colón 4º piso.

5|4|F|Pte

Dr. DANILO FERNANDEZ
Nuevo domicilio. Aparato digestivo, cirugía, vesícula, estómago, ndice, hemorroides, hernias. - n Juan 685 - Mendoza - Teléfo- 218511 - 291474.

21|7|C|043|19|8

VIAS URINARIAS

Dr. ALBERTO PABLO CORICA
ESPECIALIZADO EN EE. UU.
Enfermedades vías urinarias. Adultos y niños. Colón 532. - Turnos: Teléfonos 240835 y 252553.

29|1|F 29090 Pte.

ALBERTO D. BEKERMAN
ESPECIALIZADO EN EE.UU.
Vejiga, Riñón, Vejiga, Próstata, Testiculares. Adultos, Niños. Esterilidad. - 9 de Julio 1189, 2º "15". Turnos: 231915 - 247445.

20|4|F|62034|Pte.

Dr. IGNACIO J. ROMEO
CIRUGIA VIAS URINARIAS
Cirugía general. Diariamente desde 17 horas. Pedir turno. República de Siria 325. Teléfono 292220.

7|3|F|49557|Pte.

Dr. ANTONIO C. LINARES
UROLOGO
Martín Zapata 572. - Turnos. Tel. 2391.

16|7|C|291|13|8

Dr. JOSE DANIEL LOPEZ LAUR
UROLOGIA
Zapata 30. 2º Piso. Mendoza. 245285.

24|7|C|881|882|22|8

VARICES

Dr. SPINETTA REGUERO
Tratamiento. Trat, no operatorio por esclerosis fulguración. Cirugía Especializada. Turnos: Junín 218. Barrio Bancal. Tel. 244111. Pte.

OBESIDAD

Dr. MARIO R. LEVIN
MEDICO
Director Centro Médico - Modelación corporal - Post parto - Obesidad. - Mutuales. - San Martín 1371 - Godoy Cruz, T. 246897.

10|5|F|67007|Pte.

PSIQUIATRAS

Dr. JOSE M. SALUSTRO
Enfermedades nerviosas, Mentales Psicoterapia. - Julio A. Roca 370. Ciudad. Lunes a sábado 10 a 13 y 17 a 23 hs. Turnos: 254929.

26|6|F|Pte.

Dr. JULIO JOSE HERRERA
PROFESOR TITULAR DE PSIQUIATRIA
Pedir turno. Entre Ríos 226. Tel. 257256.

15|5|F|Pte.|A

ESPECIALISTAS EN SEÑORAS

DOCTORA
MARTA GONZALEZ IÑESTA
Enfermedades mujer y la niña. Embarazos. Partos. Turnos. Catamarca 83. Dpto. 36. 3º P. Teléfono 291982. Part. 226294.

3|9|F|88099|Pte.|A

GARGANTA NARIZ Y OIDO

Dr. CORRALES
De regreso viaje estudios Europa, atiende nuevamente. - Solicitar turno. Perú 1251. Tels.: 257715 y 249447.

6|5|F|66017|Pte.

Dr. DANTE D'ANGELLA PATRUCCO
GARGANTA - NARIZ - OIDOS
No atenderá del 24 al 31 de julio 1976. Turnos: 215326. Catamarca 182.

22|7|F|91258|31|7

Dr. LUIS E. MONETTI
10 - 12 - 18 - 21 horas. 9 de Julio 1050. Teléf. 249323. Particular: teléfono 246661.

10|3|F|53157|Pte.

CIRUGIA ESTETICA

Dr. HUGO SALOMON
Unicamente Cirugía estética funcional de nariz. Clínica Godoy Cruz, Godoy Cruz 333. Teléfonos 215951 y 215952. Mutuales.

Pte.F.D.

Dr. J. SANANES
Jefe de servicio Sala 1 Hospital Emilio Civit Cirugía de nariz, mamas, adiposidades, injertos, quemados. Pedir turno. P. B. Palacios 1260 (Ituzaingó). T. 257319-251391.

7.3.F.Pte.|D.

ESPECIALISTAS DE LA PIEL

Dr. ALBERTO J. GRINBERG
Enfermedades de la piel. Alergia dermatológica. Horario: Lunes a viernes, 17 a 21 hs. Sarmiento 777, Mendoza.

15|7|F|75872|Pte.

ALBERTO TORRES CORTIJO
Ex médico becario Univ. Madrid. Emilio Civit 43, 1er. Piso. Turnos de tarde al Tel. 255760.

6|4|F|59285|Pte.

OCULISTAS

Dr. ZALDIVAR
Dra. MISTELI
Nueva dirección: Av. Emilio Civit 685. Ciudad. Teléfonos: 257000 - 257100.

8|7|F|Pte.

Dr. M. MARCHEVSKY
OCULISTA
Consultas de 11.30 a 12.30 y de 15 a 19 horas. Rioja 1130. Tel. 247906.

25|9|F|94036|Pte.

CLINICA DE OJOS
Atendida por
16 Médicos Oftalmólogos y 6 Auxiliares Técnicos Universitarios
Consultorio externo de 8 a 21 hs. Guardias permanentes. Cirugía e internación. Atención de particulares y Mutualidades. Av. España 888, Teléf. 248856.

18|3|F|425|13|Pte.

REUMATISMO

Dr. JULIO F. SANCHEZ
Doctor en medicina (Esp. en Europa). Reumatología, ortopedia y traumatología. Rivadavia 141. Tel. 291994.

2|11|F|23600|Pte.

Dr. MANUEL MENA
Reumatólogo - Enfermedades de columna vertebral, brazos doloridos, ciática. Atiende de 15 a 20 hs. Buenos Aires 226. Lunes a sábados.

20|3|Pte.

Dr. OSVALDO BIELLER VIOTTI
Reumatología y brucelosis. Lunes a viernes 17 a 20 hs. Miércoles 16 a 20 hs. Espejo 593. Planta baja. Teléfonos 218197-220596.

10|7|Pte.|A

ODONTOLOGIA

VICTOR M. PICCIONE
Doctor en odontología. Cirugía de boca y huesos de la cara. Martes y jueves. Sanatorio Policlínico de Cuyo. Tel. 243000. Part. 255547.

1|2|F|Pte.

PARTERAS

DELIA MASCAREÑO DE GOMEZ
OBSTETRICA NACIONAL
Pedir turno: Pellegrini 945. Godoy Cruz. Teléfono 292214.

7|7|F|78078|4|8

CELINA E. M. de ARNEDO
PARTERA NACIONAL
Catamarca 585, Ciudad. T. 242388 Pedir turno.

29|F|99490|Pte.

ESTHER C. de SANANES
Partera nacional. Diariamente de 16 a 20 hs. Solicitar turno. Pedro B. Palacios 1260 (Ituzaingo) entre Catamarca y Lavalle. Teléfs 257319 y 251391.

7|4|F|Pte.|D

LIDIA M. de CUARTAS
PARTERA
25 de Mayo 770, Mendoza, Teléfono 247223.

11|10|F|Pte.

DELIA MASCAREÑO de GOMEZ
OBSTETRICA NACIONAL
Pedir turno. Pellegrini 945. Godoy Cruz. Teléfono 292214.

7|7|F|78078|4|8

ORTOPEDIA

ORTOPEDIA WALDMANN
Soportes y botas para pie plano, corsets para columna, fajas y aparatos para estomago, medias y vendas para várices.
Lavalle 162 - 250661 - Mendoza

19|5|F|69960|Pte.

PSICOLOGIA

Lic. LIDIA ULLOA de ANELLO
PSICOLOGA
Niños, Adultos. Nuevos métodos. Atención mutuales, turnos Teléf. 293204, de 16 a 20 hs. P. Mendocinas 634, 7º Piso, Dpto. 77.

23|6|F|894439|23|7

AVISOS CLASIFICADOS

Compra y Venta de Propiedades

A PROPIETARIO compramos casa, departamento, lote o finca. Godoy & Pelaia. Máxima seriedad inmobiliaria. Gutiérrez 585. Teléfs. 285543 - 251597.

22|5|F|81131|Pte.

A PROPIETARIO vende departamento Kolton, céntrico, para vivienda, consultorios, oficinas. Contado, facilidades. Teléfono 254657.

24|7|C|932|25|7

A - DUEÑO compro departamento céntrico, 3 dormitorios. Teléf. 242754.

24|7|C|819|25|7

A INVERSORES para desgravación vendo 18 Has. en Corralitos. Terreno inculto con pozo de agua 8", por ausentarme líquido urgente a primera oferta razonable. Sargento Cabral 692. Telef. 246898. Ciudad.

24|7|T|7960|25|7

A 850.000 saldo convenir, tres dormitorios, dependencias, todos servicios, teléfono. Coronel Díaz pasos San Martín. Soler 795. Las Heras, altura Doctor Moreno 3.500.

24|7|C|029|26|7

A LOTE con tinglado, vendo o permuto por camión gasolero. Tratar en Pirovano 690 o al Tel. 227389.

24|7|C|992|25|7

A. DEPARTAHENTO 2 dormitorios vendo $ 2.000.000. Contado y facilidades, barrio residencial, ciudad. Pedro Molina 702 Cdad.

24|7|C|019|24|7

APROVECHE: urgente, vendo lote Trapiche, sobre Pedro Benegas, pasos Panamericana. Hay cartel. Al contado. Recibo automóvil. 227011.

22|7|F|78500|24|7

ANTISISMICA Bº Oficiales vendemos, c|teléfono; liv.-comedor, 3 dormitorios, cocina -comedor, 2 baños, terraza, garaje, impecable. T. m$n. 550.000.000. Facilidades. - Otra a estrenar Dorrego, una planta: Liv.-comedor, 3 dormitorios, cocina comedor, 2 baños. Total pesos 450.000.000 m|n. Contado y 2 años. Godoy y Pelaia. - Gutiérrez 585. Teléf. 258543.

23|7|F|91539|24|7

APURADO vendo antisísmica estrenar. Recibo Dodge 1.500 y efectivo. 25 de Mayo 968 (3ra. casa). Godoy Cruz.

24|7|T|7970|24|7

ANTISISMICA, 2 dormitorios, garaje, pieza servicio, terraza, todos los servicios. Sobre Barcala, de Guaymallén. Recibo automotor. Joaquín V. González 122, Dorrego.

24|7|C|940|25|7

AMERICANA, 6ª Sección (cerca Policlínico). Living, 2 dormitorios, cocina y baño instalados, cochera, 300 mts. terreno. Pesos 550.000.000. Facilidades. Llaves. Paso de los Andes 3080.

24|7|C|395|25|7

ANTISISMICA, 4 dormitorios, dependencias, Barrio Vandor, Godoy Cruz. Anticipo 150.000.000. José Federico Moreno 1575.

24|7|F|91832|26|7

ANTISISMICAS varias, Ciudad, Godoy Cruz, Las Heras, 2 y 3 dormitorios. Anticipo 100.000.000. José Federico Moreno 1575.

24|7|F|91838|26|7

BARRIO Trapiche, vendo antisísmica 3 dormitorios. Total $ 3.200.000. Facilidades. Atiendo de 14 a 18 hs. Anzorena 418, Barrio Bancario, G. Cruz.

24|7|C|959|25|7

COMPRA-vende Benturino: Lotes, casas, departamentos, negocios. Colón 669. 246927. Lugones.

20|7|F|77035|24|7

CASAS antisísmicas, construyo, vendo, acepto plan banco y particular. Propietario: Félix Suárez 884. Villa Nueva.

23|7|C|695|24|7

CASA amoblada, vendo, en Barrio San Martín, calle Sarmiento Nº 500, micro 12 en la puerta y motoneta Siambreta.

23|7|C|683|684|24|7

COMPRO casa, de particular a particular, 4 dormitorios, hasta 3.000.000. Pago al contado. Tratar: Rioja 1969. Ciudad. Teléf. 255741.

23|7|T|7963|24|7

COMPRO finca para Chacra, pago parte contado y resto facilidades. Permuto. - Paso de los Andes 1245, Godoy Cruz. Teléfono 225050.

24|7|C|911|25|7

COMPRO lote en San José, Dorrego o Villa Nueva, mínimo 250 m2. Contado y convenir. Entregaría auto. Soy interesado directo. Llamar Tel. 259009.

24|7|C|915|24|7

CASITA material, 2 dormitorios, dependencias, frente plaza Mathus Hoyos, 4ta. Sección. Vendo $ 160.000.000 total. Facilidades Tel. 218157.

24|7|C|925|25|7

COMPRO antisísmica Guaymallén, preferible entrada camión o lote pegado. T. 257080.

24|7|T|7977|24|7

CASA mixta ciudad 700 m2. terreno (10 x 70) 3 dormitorios, 2 baños, otras comodidades. Total $ 250.000.000. Facilidades. - Navarro. Tel. 251410.

24|7|T|7960|25|7

CUBRASE inflación, desgrave impuestos forestando: Vendo permuto finca 21 hects., tractor, agua, Tunuyán. Tel. 241227.

22|7|C|420|25|7

CON $ 700.000, total 1.400.000 vendo hoy casa familia con 3 salones negocio. Caminos. Federico Moreno 1819.

24|7|C|955|27|7

COMPRO a propietario casa 6ta. Sec. o Ciudad. 2 ó 3 dormitorios o lote cerca portones parque. Teléfono 258077.

24|7|C|395|25|7

COMPRO departamento 2-3 dormitorios, céntrico, $ 130.000.000 contado y auto R-6-1976 0 km., saldo corto plazo. Tel. 222373.

24|7|C|982|24|7

COMPRAMOS lotes - casas, Villa Nueva, San José, 4ta. Sección. Basile. - Bra. de los Andes 4031, V. Nueva. Tel. 262356.

24|7|F|91800|24|7

COCHERA céntrica para dos automóviles, vendo. Entrezo a cuenta de casa modesta, diferencia pago contado. T. 2?126.

24|7|F|78578|25|7

COMPRO casa modesta o lote algo construido, Las Heras. 262584.

24|7|F|91863|24|7

CASA nueva a estrenar s|calle Olascoaga, vendo. - Benavente 4457. Villa Nueva. Tel. 261155.

24|7|F|91866|25|7

CASA material, 2 dormitorios, dependencias. Anticipo 35.000.000, saldo 30 meses. José Federico Moreno 1575.

24|7|F|91829|26|7

DEPARTAMENTO calle San Martín, p|centro, vendo, 3 dormitorios (p|horizontal). - Córdoba 45.

24|7|C|899|24|7

DEPARTAMENTO chico, barato, vendo. Tratar: Suipacha 268. Ciudad. Teléf. 215824.

24|7|C|797-98|24|7|D.

DEPARTAMENTO en calle Rondeau, entre Rioja y Salta. Teléfono 290448.

24|7|C|839|25|7

DOS plantas, dos entradas, seis ventanas, tres dormitorios, Trapiche. 259349.

24|7|C|949|24|7

DISPONGO $ 50.000.000 contado, compro casa modesta en Las Heras. Teléfono 252019.

24|7|T|7985|24|7

DEPARTAMENTO tipo casa (mixto), metros plazoleta Barraquero, sobre San Martín, 3 dormitorios, cocina y baño instalados, patio. Total $ 180.000.000. Facilidades. Paso de los Andes 3080, (Ciudad).

24|7|C|935|24|7

DEPARTAMENTO interno s|calle Olascoaga, vendo. Benavente 4457 Villa Nueva. Tel. 261155.

24|7|F|91864|25|7

EN VILLA Hipódromo, inmediaciones ciudad, casa habitación 420 m2., todos servicios. Pesos 1.500.000 y facilidades. Contini. Tel. 248101.

24|7|C|906|24|7

EN SAN José, departamento 1er. piso, frontal, a estrenar. Teléfono 290252.

24|7|C|837-38|24|7

EN GUAYMALLEN, inmediaciones Gigante, 720 m2., vivienda, patio semicubierto. $ 1.500.000 y facilidades. Contini. - Teléfono 248101.

24|7|C|906| 24|7

EN MAIPU vendo casa antisísmica en construcción, 2 dormitorios, cocina - comedor, baño, garaje, agua, luz; al fondo departamento chico, total $ 80.000.000 m/n.; recibo auto chico. Facilidades. Tratar: Ozamis 1420, Maipú.

24|7|F|91814|24|7

FINCA 21 hectáreas, en Tunuyán, vendo $ 4.800.000. Lamadrid 333, Ciudad.

24|7|C|875|24|7

FINCA vendo sin intermediarios, zona Lavalle, 5 hects. viña con casa y derecho agua. Teléfono 262027.

24|7|C|823|25|7

FINCA de primera, espaldero, chacra, frutales, perforación. - Basile. - Bra. de los Andes 4031, V. Nueva. Tel. 262356.

24|7|F|91796|24|7

GENERAL Gutiérrez vendo casa antisísmica 175 metros cubiertos; recibo coche; facilidades. Güemes 385.

24|7|C|562|25|7

LOCAL, comprar, alquilar, céntrico. Interesado hablar Teléf. 243206.

24|7|C|941|25|7

LOTE vende propietario, Barrio Trapiche, todos servicios. Teléfono 218979.

24|7|C|055|24|7

LOTE esquina, 6ª Sección, 300 m2. Contado y facilidades. Paso de los Andes 3080.

24|7|C|935|25|7

LOTE, 6ª Sección, 126 mts., 11 x 11,50. Facilidades. Paso de los Andes 3080.

24|7|C|395|25|7

LOTE: Vendo urgente 11 x 47 c/ planos aprobados p/tinglado frente monoblock San Antonio Cortijo. Espejo 271, Piso 4º, Of. 4. Santander.

24|7|F|91816|25|7

MINNI publica el domingo sus avisos como de costumbre muy interesantes, ventajosos. Lea y compruebe.

24|7|F|91861|24|7

PROPIETARIO vende casa. Facilidades. Armani 1475, Godoy Cruz

24|7|C|877|24|7

PARTICULAR vendo casa antisísmica en construcción, Godoy Cruz. Uruguay 1006, San José.

24|7C| 19|25|7

PROPIETARIO vende, permuta, 2 departamentos, 2 dormitorios y 1 dormitorio por casa 3 dormitorios. Coronel Plaza 646. Ciudad.

24|7|C|020|25|7

REGIA casa, 6ª Sección, hermoso living, pisos mármol, cocina comedor, totalmente equipada, 2 o 3 dormitorios, alfombrados, garaje, patio, terraza. $ 750 millones. Facilidades. Paso de los Andes 3080.

24|7|C|935|24|7

SIN intermediarios vendo finca 10 hects. Corralitos, agua dos canales; nivelada 2 ½ hects. viña, olivos, álamos. - Necochea Nº 769. San José.

23|7|C|289|25|7

SOBRE Colón, altura Perú, vendo departamento, living comedor, 2 dormitorios. Tel. 245837.

24|7|C|893|24|7

TERRENO 6.000 mts. C. Araujo, en p|centro. - Basile. - Bra. de los Andes 4031, V. Nueva. Teléfono 262356.

24|7|F|91799|24|7

USPALLATA vendo 30 hects. álamos y potreros, 2 casas. Coronel Díaz 271. Ciudad. Mendoza.

23|7|C|841-42|25|7|A|D.

VENDO casa antisísmica, 2 dormitorios, falta terminación, y 1 lote interno de 250 metros. Tratar en Talcahuano 335. La Puntilla.

23|7|C|652|25|7

VENDO lote en Chacras de Coria, 1.364 m2., excelente ubicación. Parte contado y facilidades. Paso de los Andes 1245, Godoy Cruz. Tel. 225050.

24|7|C|911|25|7

VENDO antisísmica 3 dormitorios, Bº Gráfico, o permuto por menor. Tel. 247306.

24|7|C|003|25|7

VENDO lote 360 m2., 12 x 30. - Bº Espejo, Las Heras. Tel. 230811.

24|7|T|7967|26|7

VENDO casa material 2 dormitorios con amplio terreno, zona industrial Recibo automotor como parte contado. Tratar: Lavalle 420, General Gutiérrez.

24|7|C 320 25|7

VENDO c|s 1.350.000, resto 2 años, 3 dormits., cocina, comedor, placares, galería cerrada, patio, churrasquera, Bº Gráfico, Manzana C, Casa 5 - Sector 7, Godoy Cruz. Teléf. 230214 - 231976.

24|7|C|840|24|7

VENDO casa modesta. Oficial Vélez 459, Barrio Suárez, Villa Hipódromo o Tel. 225579, o líneas 7, 8 y 9.

24|7|C|938|26|7

VENDO galpón curvo, 10 x 10, estructura de hierro solamente. Matienzo 1428, G. Cruz.

24|7|C|942|25|7

VENDO una casa a dos cuadras de la plaza Godoy Cruz y a una de avenida San Martín. Tratar: Lisandro Moyano 460, L. Heras.

24|7|C|946|25|7

VENDO piso desocupado, 3 dormitorios, amplio living, dep. de servicio, terraza propia, a estrenar. Contado y facilidades. - Llaves: Mitre 521, planta baja, L-1. Hoy todo el día Teléfonos 247752 y 262087.

24|7|C 987|24|7

VENDO galpón tinglado 100 metros cubiertos, salón esquina 50 metros y vivienda antisísmica con todos los servicios. Barcala esquina Moyano, Guaymallén.

24|7|T|25|7

6ª SECCION. Disponemos de distintos tipos de casas y comodidades. (Consúltenos). Paso de los Andes 3080.

24|7|C|395|25|7

---

300 m2. terreno, Gutiérrez, Maipú, agua, luz, pavimento, vendo, $ 140.000 y facilidades. General Paz 450, G. Cruz. Teléfono 223927.

24|7|C 976|25|7

Compra y Venta de Negocios

A $ 300.000 y permutas, saldo 24 meses, vendo despensa y carnicería muy bien instalados, metálico, tipo autoservicio, maquinarias e instalaciones, mercadería balance, con muy buena vivienda, bajo alquiler, doy posesión inmediata. Recibo ofertas. Oliveri, Alvear 1823, Villa Hipódromo.

24|7|C|871|26|7

¡EXCELENTE oportunidad! En Av. San Martín 1880 de las Heras, por tener que ausentarse vendo: Rotisería y fiambrería gran clientela, c|o s| máquinas y casa de familia, bajo alquiler. ¡Vería es comprarla! Tratar: San Martín 1618 - Las Heras.

24|7|C|812-13|24|7|D.

MERCADO, mercaderías, instalaciones, vivienda alquilable. Anticipo 35.000.000. Saldo convenir José Federico Moreno 1575.

24|7|F|91835|26|7

PELUQUERIA damas, se alquila o venden instalaciones modernas. Francisco Alvarez 1556. Dorrego.

23|7|C|613|24|7

PANADERIA vendo en Godoy Cruz 740 m2., con vivienda, contado y facilidades. Tel. 258176.

24|7|C|950|25|7

PICHINCHA vendo despensa con o sin mercadería, vitrina, cortadora de fiambres, balanza, estantería metálica. Recibo automotor menor precio. San Miguel 811. Las Heras.

24|7|C|029|24|7

RESIDENCIAL céntrica, amoblada, teléfono. Anticipo 90.000.000. Recibo permutas. José Federico Moreno 1575.

24|7|F|91833|26|7

URGENTE permuto mercadito. Buena venta y automóvil por casa. Neuquén 1129, Las Heras.

24|7|C|580|25|7

VENDO negocio comedor trabajando. Saavedra 176. San José. Tel. 256284.

23|7|C|553|24|7

VENDO residencial. Tratar. Amengual 1534, V. Hipódromo, Godoy Cruz.

24|7|C|891|25|7

VENDO residencial, café bar, mercado, frutería, almacén. Lamadrid 333, Ciudad.

24|7|C|875|24|7

VENDO Fábrica de Soda en Guaymallén, o permuto casa o negocios. - Ver y tratar: calle Pringles 1460. San José. - Guaymallén.

23|7|C|715-76|26|7|A|D.

VENDO fábrica mosaicos o permuto. Olascoaga 1194. San José.

24|7|T|7981|25|7

VENDO despensa con vivienda alquilable en 6ª Sección, mercaderías, instalaciones, tratar: Jorge A. Calle 104 al 108, Ciudad.

24|7|C|953|24|7

VENDO un taller completo industrial para confección de ropa. Malpú 400, Ciudad - Mendoza.

24|7|C|12|25|7

Compra y Venta de Muebles

A. AMITRANO - Martillero, Teléfono 247711, Aristides Villanueva 332, ofrezca muebles, antigüedades, maquinarias artículos generales. Pagamos mejor. Anticipamos dinero.

9|6|F|2375|Pte

A. BENTURINO Tel. 244335-248730 ofrezca muebles, antigüedades, artículos en general. Colón 669.

3|3 Pte

A. SELLA. Tel. 247447 - Martillero. Tiburcio Benegas 776, ofrezca muebles, artículos hogar, máquinas usadas; dinero en el acto.

11|2|F|6972|Pte.

CAMAS 1 plaza, $ 4.400. Estufas kerosene, $ 3.300. Colchón pullman, $ 3920. Dormitorio matrimonial, $ 29.980. Lavarropas pesos 17.980. Ofertas Casa Keli, San Martín 2253 - Mendoza.

16|7|F|76843|31|7

DORMITORIOS, $ 2.980 por mes; comedores $ 2.250 por mes; televisores, $ 4.999 por mes; lavarropas, $ 1.490 por mes; juegos living, $ 2.999 por mes; 20 meses sin anticipo, sin intereses. Keli Hogar - Las Heras 450, Mendoza.

16|7|F|76859|31|7

MUEBLES Reñaca: atiende sábado y domingo, dormitorio, comedores, living rústico, tipo Bariloche, dormitorios y comedores tipo español. Videla Castillo 63, Las Heras, 50 metros Coronel Díaz. Teléfono 255175.

23|7|T|7934|25|7

ROTMA muebles fabricantes, liquida, precios muy bajos, dormitorios españoles en cedro tallados a mano. Matienzo 2208. San José - Guaymallén.

24|7|T|08004|25|7

Compra y Venta de Automotores y Cubiertas

ANDES AUTOMOTORES
— Roberto Wainsztein —
O'BRIEN esquina ALBERDI
SAN JOSE

Mercedes Benz 250 1967	$ 700.000
Renault 12 1974	$ 290.000
Rural Fiat 128 1974 ..	$ 290.000
Fiat 128 1971/72	$ 290.000
Dodge Coronado 1970	$ 220.000
Chevrolet 1968	$ 150.000
Fiat 600 1969	$ 140.000
Renault 4-L 1955	$ 95.000
Renault Gordini 1964	$ 99.000
Fiat 1500 1964/66 ...	$ 150.000
Rural Hansa 1961 ...	$ 63.000
Jeep Carrozado 1960	$ 60.000
Siam Di Tella 1962 .	$ 99.000
Opel Rural 1958	$ 120.000
Ford 1934	$ 39.000
Rastrojero 1960/72 ..	$ 140.000
Camioneta Chevrolet

C.O.M.A.C CONSTRUYE SU CASA

2 DORMITORIOS - BAÑO - COCINA - COMEDOR

FORMAS DE PAGO:

MAMPOSTERIA AL CONTADO	$ 30.000	TERMINACIONES PISOS COLOCADOS Y AZULEJOS	$ 160.000
ACOPIO DE MATERIALES	$ 180.000	ENTREGA DE OBRA	$ 160.000
ALTURA DE LOZA	$ 150.000	IMPORTE TOTAL	$ 680.000

TAMBIEN PUEDE SOLICITAR OTROS PRESUPUESTOS **C.O.M.A.C** JOSE FEDERICO MORENO 1407 CIUDAD - MENDOZA

EMPLEADO/A SE NECESITA

con conocimientos liquidación de sueldos, aportes previsionales, bancos, dominio general contabilidad.
Tratar: SAN LORENZO 42 — SAN MARTIN (Mza.)
24|7|T|7950|25|7

IMPRESORA KELLI

Plana automática formato 69 x 59, vendo. Recibo automóvil mod. 70 en adelante.
DORREGO 436 — DORREGO
24|7|C|930|24|7

CEMENTO $ 350

Todo para la Construcción.
Godoy Cruz 3171 - Villa Nueva - Teléfono 261689
15|7|F|72901|Pte.

Pintamos

HOY SU CASA
Empapelados - Decoraciones
MURAL
PAGUELO EN 10 CUOTAS
GODOY CRUZ 246 - Tel. 252971
5|7|F|73739|31|7|A.

Urgente Necesito Local Comercial

PARA ALQUILAR
LLAMAR AL TELEFONO 290350 de 16 a 17.30
23|7|C|637|25|7

NECESITO LOTE

De 10x16, en 4ª Sección
PRECIO CONVENIR
TELEFONO 254647
21|7|F|91157|25|7

COMPRO HIERRO

Usado - Cobre, bronce, plomo, aluminio, baterías y maquinarias en gral. Pago contado. Retiro a domicilio
San Martín 2859 - Tel. 214850 - Ciudad
24|7|T|7973|24|7

Por orden y cuenta de CHACARITA GON MAR

REMATE TOTAL SIN BASE

REPUESTEROS: La oportunidad para su mejor INVERSION

DETALLES DE ALGUNOS LOTES: Mazas de coches, especial para acoplados, carritos, trailer; carburadores; dínamos; bobinas; burros de arranque, gran surtido; palieres; 250 ejes acanalados con desplazable, especial para volquete; pistones, bielas, bombas de agua, campanas y platos de frenos; 500 llantas; coronas y piñones alta y baja para diversos tipos de camión; limas, gran cantidad; gran surtido de fraguas, resortes; 3.000 kg. de tornillos en varias medidas; 2.000 kgs. de remaches varios; 3.000 kgs. de recortes de chapa del 20 al 14; 1 heladera mostrador 4 puertas; 1 máquina de sulfatar y 100 lotes más, imposibles de detallar.

BANDERA DE LOS ANDES 2102 - VILLA NUEVA

MAÑANA Domingo 25 desde las 9.30 Horas — Martilla: LAHIR SERU (Mat. Nº 1.242)
24|7|C|620|24|7

FELIX MARIN

MARTILLERO PUBLICO — MATRICULA 1031 — TELEFONO 257900 - MZA.

REMATA SIN BASE

ORDEN 2 MUEBLERIAS Y DESPENSA p/CIERRE - ART. DEL HOGAR, RODADOS Y 275 REMITENTES DE VARIOS N/Y USADOS

HOY Sábado 15.45 Hs. - MAÑANA Domingo 9.00 Hs.

VARIOS: 1800 CHAPAS CANALETAS GALVANIZADAS DE 2,13; 2,44; 2,73; 3,05; 3,33; 3,66 Mts. DE LARGO x 0,66 Mts. DE ANCHO; heladera vitrina comercial 2 ptas., marca "Sigma" s/nueva; extraordinaria heladera familiar "Siam" 11 pies, 2 ptas. y otras en perfecto estado; balanza abanico p/15 kg. y otra p/12 kg.; cortadora de fiambres "Belker"; estanterías metálicas; mueble exhibidor; 7 máquinas de coser, bordar y tejer "Singer", "Kopp", "Liciatex", "Lady Tricot" y otra de calcular antigua; bañaderas, inodoros, lavamanos mingitorios y otros artefactos para baño; lavarropas a paleta y turbina s/autom.; cocinas de 2, 3 y 4 quemadores; estufas a kerosene, a gas y eléctricas; televisores, combinados de muebles, stéreos, tocadiscos, radios; planchas; tablas p/planchar; relojes de muro y de pulsera; campanas metálicas de cocina; alacenas metálicas y de madera; garrafas; radio grabador "Ranser" y grabador "Sanyo" imp. completos; coche de paseo p/niño; baúles antiguos; art. de cámping: bancos, sillas, sillones, reposeras y mesas plegables; calentadores y lámparas a gas; cañas de pescar c/y sin reel; largavistas; bicicletas para damas, caballeros y niños, de paseo y plegables; 200 colchones y almohadas en todas las medidas; alfombras lisas y en fantasía; kártings; andadores y sillas altas p/bebé; mesas, sillas y mesas de luz s/lustrar; carretillas para albañil o yesero; 50 Jgos. de cubiertos de 62 p., de vajilla de 52 p., de copas de cristal de 32, 50 y 62 p., de batería de cocina de 10 p. y de sábanas "Flandia" 2 ½ p.; lámparas de pié y de mesa; veladores; colgantes; apliques; faroles; plafones y toda clase de artefactos de iluminación en similmarfil, opalina, cristal, madera torneada, hierro forjado., quinqué y bronce; cuadros al óleo y espejos marcos dorados; pulóveres para damas y caballeros.

MUEBLES: Extraordinario juego de comedor estilo inglés de 15 p. enchapado, semi-nuevo. 10 Jgos. de comedor más, de 7, 8 y 9 piezas, varios modelos y estilos n/y us.; modulares y módulos de 3 cpos.; gran cantidad de sillas de madera y hierro tapizadas, rústicas y de estilo escandinavo, colonial, majestad, butaca, ½ butaca, super y otras n/y us.; 150 mesas de madera o fórmica: fijas, redondas, óvalas, extensibles, barril y otras n/y us.; armarios, aparadores y alacenas para cocina y comedor; bibliotecas, percheros y escritorio t/ministro en roble, de antigüedad; 25 Jgos. de dormitorios de 3, 4 y 5 piezas n/y us., varios estilos y colores; petit muebles; juegos individuales en blanco al laké; roperos, cómodas, camas, cunas y cuchetas; mesas de luz; 18 Jgos. de jardín de 5 piezas n/y us.; 12 juegos de living de 3 piezas, varios colores.

VISITE EXPOSICION — HORARIO CORRIDO HASTA HORA DE REMATE

Colabora JOSE TRADE - Martillero Público

AVENIDA SAN MARTIN 3071-77 — CIUDAD
24|7|C|043|24|7

CACHORROS Setters Irlandés

de pedigrée. 3 últimos. - CARRIL SARMIENTO y URQUIZA, al lado Club Luzuriaga.
24|7|C|904|24|7

COMPRO LOTE O CASA

a demoler a interesado directo. Mínimo 20 x 40. Radio: Rioja a Belgrano, V. Zapata o Colón hasta Godoy Cruz o Córdoba.
VERDAGUER 276 (Costanera) - MENDOZA - TELEFONO 243058
24|7|F|91722|25|7

IMPORTANTE EMPRESA necesita

1 EMPLEADA práctica atención proveedores, pagos, cuentas corrientes.
1 DACTILOGRAFA práctica cálculos, buena presencia.
Datos completos a GERENTE (10).. Poste Restante Diario LOS ANDES.
24|7|C|883|24|7

RIPIO - ARENA Y PIEDRA

6 Mts3. $ 3.100
TELEFONO 220542
1|7|F|72849|31|7

PICK UP FORD RANCHERA 74

Perfecto estado. Vendo contado y facilidades. - HERNANDEZ Hnos. BUENOS VECINOS 700. - RODEO DE LA CRUZ.
24|7|C|933|25|7

BARBECHOS

VIVERO TRES PORTEÑAS TINTAS, BLANCAS Y OTRAS
ALAMOS HIBRIDOS Y OTROS.
RIVADAVIA 23 - TELEF. 5 - PALMIRA
5|7|F|73731|Pte.-A.

AUTOS USADOS AUTOS USADOS AUTOS USADOS

Oportunidad ¡Usados!

En 30 meses

PERMUTAS AUTOMOVILES

AUTOMOVILES

DODGE 1500 SPL	71 73 75
CITROEN 3 CV	75
FIAT 600	66 71 73 75
CITROEN AMI 8	75
DODGE GTX	74
FIAT IAVA 128	74
DODGE 1500 GT 90	74
RENAULT R-12	74
CITROEN 3 CV	74
FIAT 128	71 72 73
DODGE CORONADO	72
RENAULT 850	68 70 71
TORINO	72
PEUGEOT 504	70
FORD FALCON	69
RENAULT 4	69
VALIANT III	64

CAMIONETAS

FIAT 125, MULTICARGA	74
DODGE DIESEL, 6 cilindros	73
DODGE DIESEL	71
RASTROJERO	71
DODGE GASOLERO DP-200	71
CHEVROLET	62 65
DODGE D-100	64

INTERES MAS BAJO DE PLAZA

PRIMO MESCHINI S.A.
CONCESIONARIO DODGE
RIOJA 1448 MENDOZA

USADOS AUTOS USADOS AUTOS USADOS
24|7|F|91771|24|7

ORO

COMPRAMOS MEJOR PRECIO
A PARTICULARES Y COMERCIANTES
GALERIA TONSA - LOCAL A-14
11|5|F|25526 Pte.

FINCA CORRALITOS

5 Has. - PERMUTO
MARTINEZ DE ROSAS 2970
TELEFONO 214428
24|7|C|197|25|7

AVISOS CLASIFICADOS

(Viene de la Pág. anterior)

Compra y Venta de Automotores y Cubiertas

A CAMION De Soto gasolero, 1959, con volquete, alta y baja, vendo. Cervantes 1617, G. Cruz.
24|7|F|78580|25|7

A OFERTA camioneta Ford, modelo 1960, $ 205.000, en excelente estado. San Miguel 1885, Las Heras.
24|7|C|29|24|7

A CAMIONETAS Chevrolet, modelos 1972, 1969, 1968, 1967 y 1964 con cúpula. Interés 4½%. Facilidades, permuto. San Miguel 1885, Las Heras.
24|7|C|29|24|7

A CAMION Dodge Perkins 73, vendo. Acepto permuta. Belgrano 2726, Ciudad.
24|7|C|29|25|7

AUTO Chevrolet SS 1964 vendo por ausentarme del país. Solo al contado. Excelente estado. - Godoy Cruz 562, Ciudad.
23|7|C|673|25|7

AUTOMOVIL Chevrolet Bel - Air 1958, $ 200.000. Vendo. Catamarca 522/24. Mendoza.
23|7|C|671|24|7

ATENCION Estanciera 1961, Renault 1961 40 % 40 cuotas. San Martín 2717.
23|7|C|608|25|7

ATENCION Fiat 1.500 1964, Di Tella 1965, Chevrolet 1964, Peugeot 404 1966, Falcon 1967, 40 % contado saldo hasta 40 cuotas. San Martín 2717.
23|7|C|608|25|7

ATENCION Renault 12 1972, Dodge 1.500 1971, Renault 6 1970 40 %; 40 cuotas, permutas. San Martín 2717.
23|7|C|608|25|7

ATENCION F-100 1967, 40 % 40 cuotas. San Martín 2717.
23|7|C|608|25|7

ATENCION cupé Torino 1969 motor nuevo única en Mendoza 40 % 40 cuotas San Martín 2717.
23|7|C|608|25|7

ATENCION cupé Fiat 800 1968, muy buena, mendocina 188.000 contado. San Martín 2717.
23|7|C|608|25|7

AUTOMOVIL Valiant I, 62, perfecto estado, vendo. Lavalle 333. C.
24|7|C|994|24|7

AUTOMOVIL Renault 12, 74, poco uso, vendo, Lavalle 333, Ciudad.
24|7|C|994|24|7

AMI-8 modelo 73, mejor que nuevo, vendo o permuto. Tropero Sosa 421. Guaymallén.
24|7|T|7996|25|7

AUTO Chevrolet 41 y Motocarga Luján vendo o permuto por Citroen 2CV. Manzana L - Casa 13 Barrio San Ignacio de Loyola. - Carrodilla. Luján. Micro 2.
24|7|C|880|24|7

ALTO: Particular vende Falcon modelo 1967 como nuevo, muy barato al contado, o permuto menor precio. Sobremonte 1071. Dorrego.
24|7|T|7968|24|7

ATENCION: Valiant IV 1967, excelente, vendo, permuto mayor o menor precio. 6 de Setiembre 598. Las Heras. Tel. 230752.
24|7|F|07943|24|7

ALPINO 170 c.c. excelente estado vendo o permuto. Tratar: Montecaseros 1824. Ciudad.
24|7|C|598|25|7

ATENCION: Renault 1951 m|lindo con $ 39.500 y cuotas. San Martín 3258. Cdad.
24|7|C|955|24|7

ATENTOS: vendo mi Peugeot 404| 65. Recibo Fiat 600 y saldo 24 cuotas. Contado buen precio. San Martín 3258. Cdad.
24|7|C|955|24|7

ATENTOS: vendo mi motoneta N.S.U. 175, con arranque eléctrico, $ 19.500 y cuotas. San Martín 3258. Cdad.
24|7|C|955|24|7

AUTOMOVIL Renault 12-72, como nuevo, flamante, vendo, recibiría permuta. Atiendo de 9 a 13 hs. Godoy Cruz 790, San José.
24|7|C|915|24|7

AUTOMOVIL Valiant I|62, único Mendoza por su estado. - Atiendo de 9 a 13 hs. Godoy Cruz 790, San José.
24|7|C|915|24|7

AUTOMOVIL Peugeot 404 73-74, pocos km. de fábrica, sin detalles, vendo, recibiría permuta. Atiendo de 9 a 13 hs. - Godoy Cruz 790, San José.
24|7|C|915|24|7

AUTOMOVIL Ford A|31, mecánicamente bien, vendo. Atiendo 9a 13 hs. Godoy Cruz 790, San José.
24|7|C|915|24|7

AUTOMOVIL Fiat 1100|63, perfectas condiciones. Precio oportunidad. Atiendo de 9 a 13 hs. - Godoy Cruz 790, San José.
24|7|C|915|24|7

AUTOMOVILES: Fiat Familiar 128-75 y Renault 6-74, vendo, permuto, facilidades. 9 de Julio 2209/18.
24|7|C|965|24|7

AUTOMOVIL Dodge 1500-75, vendo, permuto, facilidades. 9 de Julio 2209/18.
24|7|C|965|24|7

AUTOMOVIL Citroen 3-CV 75 y 70, vendo, permuto, facilidades 9 de Julio 2209/18.
24|7|C|965|24|7

AUTOMOVIL Fiat 128-74, vendo, permuto, facilidades. - 9 de Julio 2209/18.
24|7|C|965|24|7

AUTOMOVIL Renault 12-72, vendo, permuto, facilidades. 9 de Julio 2209/18.
24|7|C|956|24|7

AUTOMOVIL Peugeot 504-71 y 70, vendo, permuto, facilidades. - 9 de Julio 2209/18.
24|7|C|965|24|7

AUTOMOVIL Ford Falcon 66, vendo, permuto, facilidades. - 9 de Julio 2209/18.
24|7|C|965|24|7

ATENCION vendo coche Opel modelo 60, de lujo, excelente estado. Contado y facilidades. Laprida 132, Ciudad.
24|7|T|7982|24|7

ATENTOS: vendo mi Peugeot 404| 65. Recibo Fiat 600 y saldo 24 cuotas. Contado buen precio. San Martín 3258. Cdad.
24|7|C|955|24|7

ATENCION Estanciera 1961, Renault 1961 40 % 40 cuotas. San Martín 2717.
23|7|C|608|25|7

ATENCION Fiat 1.500 1964, Di Tella 1965, Chevrolet 1964, Peugeot 404 1966, Falcon 1967, 40 % contado saldo hasta 40 cuotas. San Martín 2717.
23|7|C|608|25|7

ATENCION Renault 12 1972, Dodge 1.500 1971, Renault 6 1970 40 %; 40 cuotas, permutas. San Martín 2717.
23|7|C|608|25|7

ATENCION F-100 1967, 40 % 40 cuotas. San Martín 2717.
23|7|C|608|25|7

ATENCION cupé Torino 1969 motor nuevo única en Mendoza 40 % 40 cuotas San Martín 2717.
23|7|C|608|25|7

ATENCION cupé Fiat 800 1968, muy buena, mendocina 188.000 contado. San Martín 2717.
23|7|C|608|25|7

AUTOMOVIL Valiant I, 62, perfecto estado, vendo. Lavalle 333. C.
24|7|C|994|24|7

AUTOMOVIL Renault 12, 74, poco uso, vendo, Lavalle 333, Ciudad.
24|7|C|994|24|7

AMI-8 modelo 73, mejor que nuevo, vendo o permuto. Tropero Sosa 421. Guaymallén.
24|7|T|7996|25|7

AUTO Chevrolet 41 y Motocarga Luján vendo o permuto por Citroen 2CV. Manzana L - Casa 13 Barrio San Ignacio de Loyola. - Carrodilla. Luján. Micro 2.
24|7|C|880|24|7

ALTO: Particular vende Falcon modelo 1967 como nuevo, muy barato al contado, o permuto menor precio. Sobremonte 1071. Dorrego.
24|7|T|7968|24|7

ATENCION: Valiant IV 1967, excelente, vendo, permuto mayor o menor precio. 6 de Setiembre 598. Las Heras. Tel. 230752.
24|7|F|07943|24|7

ALPINO 170 c.c. excelente estado vendo o permuto. Tratar: Montecaseros 1824. Ciudad.
24|7|C|598|25|7

ATENCION: Renault 1951 m|lindo con $ 39.500 y cuotas. San Martín 3258. Cdad.
24|7|C|955|24|7

ATENTOS: vendo mi Peugeot 404| 65. Recibo Fiat 600 y saldo 24 cuotas. Contado buen precio. San Martín 3258. Cdad.
24|7|C|955|24|7

ATENTOS: vendo mi motoneta N.S.U. 175, con arranque eléctrico, $ 19.500 y cuotas. San Martín 3258. Cdad.
24|7|C|955|24|7

AUTOMOVIL Renault 12-72, como nuevo, flamante, vendo, recibiría permuta. Atiendo de 9 a 13 hs. Godoy Cruz 790, San José.
24|7|C|915|24|7

AUTOMOVIL Valiant I|62, único Mendoza por su estado. - Atiendo de 9 a 13 hs. Godoy Cruz 790, San José.
24|7|C|915|24|7

CAMION Chevrolet 1940, Camioneta Dodge 1946, Guinche, auto Chevrolet 1946. Vendo. Corriente 412.
24|7|852|24|7

COMPRO 504, 1972/73 o similar. Entrego Falcon 1964. Diferencia contado. Lamadrid 337, Ciudad.
24|7|C|775|24|7

CITROEN 3 CV, 74, vendo o permuto. San Lorenzo 444, Pta. baja, Dpto. 1, Mza. Sábado por la tarde. Domingo de mañana.
24|7|C|905|25|7

CUPE Torino 67 y 68, ambas muy buenas. Vendo. Recibo permuta. Atiendo de 9 a 13 hs. Godoy Cruz 790, San José.
24|7|C|915|24|7

CUPE Torino 71|72, pocos kms., flamantes, sin golpes, extraordinaria, vendo. Recibiría permuta. Atiendo de 9 a 13 hs. Godoy Cruz 790, San José.
24|7|C|915|24|7

CAMIONETA Ford F-100 65, impecable, vendo con $ 100.000 ley y facilidades. Recibo menor precio. 33 Orientales 155, Godoy Cruz. Frente a los Bomberos Voluntarios.
24|7|C|961|25|7

CUPE Polara 73, vendo, Benavente 4457, Villa Nueva. Tel. 261155.
25|7|F|91818|25|7

CUPE Torino 71, vendo, Benavente 4457, Villa Nueva, Tel. 261155.
24|7|F|91902|25|7

CAMION Chevrolet c|volquete 68, vendo. Benavente 4457. Villa Nueva. Tel. 261155.
24|7|F|91880|25|7

CAMION Dodge 57 c|volquete, vendo. Benavente 4457. Villa Nueva. Tel. 261155.
24|7|F|91876|25|7

CUPE Chevy 72, vendo, Benavente 4457, Villa Nueva, Tel. 261155.
24|7|F|91914|25|7

CAMION M. Benz, motor 64, volcador, permuto coche, Dto. uva, Peugeot 403, Chevy 72. Avellaneda 630, Villa Nueva.
24|7|F|91928|24|7

CORRECAMINOS 70, vendo, recibo menor. Almirante Brown 1235, Godoy Cruz.
24|7|F|91926|25|7

CUPE Torino 1974, equipado, aire acondicionado dirección de potencia, impecable, vendo con facilidades. F. Alcorta y R. Escalada, Barrio Parque, G. Cruz.
24|7|F|91821|25|7

CHEVROLET 65 buen estado, vendo, permuto con facilids. San Luis 285.
23|7|F|91588|25|7

CHEVY Super en excelentes condiciones, vende, particular a particular, Pedernera 1500, Guaymallén.
24|7|C|990|24|7

CHEVY Cupé SS 72, primera mano, impecable, vendo; recibo menor, Tropero Sosa 564, Maipú.
24|7|F|91716|25|7

CHEVROLET 69 Special líquido a primera oferta razonable. Chacabuco 145, Godoy Cruz.
24|7|C|931|25|7

CHEVROLET 40, vendo - Benavente 4457 - Villa Nueva - Tel. 261155.
24|7|F|91888|25|7

CHEVY SS 71, vendo. Benavente 4457, Villa Nueva, Tel. 261155.
24|7|F|91908|25|7

DODGE 1500 mod. 76 0 km, vendo - permuto - financio, particular. Paso de los Andes 520, G. Cruz.
23|7|C|570|25|7

DODGE 1970 impecable estado a toda prueba. Vendo o permuto. Godoy Cruz 378, San José.
23|7|T|07926|24|7|D

DODGE 1500, 1973, vendo, recibo permuta. Hungría 800, Godoy Cruz
24|7|C|773|25|7

DE SOTO KEW 57, motor Bedford c|volquete, vendo. Benavente 4457. Villa Nueva. Teléfono 261155.
24|7|F|91878|25|7

DUEÑO vende Peugeot 504 1970, urgente. Angel Furlotti 358, Maipú.
24|7|F|91815|24|7

ESTANCIERA 1958, motor 1960. Vendo con pesos 9.000.000 y facil. San Luis Nº 285.
23|7|F|91591|25|7

ESCAPES silenciadores, venta, colocación en Martínez mencionando este aviso descuento especial. Alberdi 648. San José.
20|7|C|852|19|8

ESTANCIERA mod. 1960. Vendo contado y facilidades. Las Heras Nº 530. Godoy Cruz Mza.
23|7|C|283|24|7|D

ESTANCIERA 61 vendo mejor oferta contado. Almirante Brown 1235, Godoy Cruz.
24|7|F|91924|25|7

FIAT 128, vendo. Total: $ 39.000.000. San Luis 285.
23|7|F|91594|25|7

FIAT 600 m|68, se vende al contado, muy buen estado. San Luis 133 - 153.
22|7|C|372|26|7

FIAT 128 modelo 1972 1ra. mano vendo. Anzorena 145 Godoy Cruz.
23|7|T|07911|24|7

FIAT 600 buen estado, 17 millones. Leonidas Aguirre 413. Teléfono 252031.
23|7|C|581|24|7

FIAT 600 modelo 71, impecable, vendo, permuto. R. Escalada 2899, Dgo.
24|7|C|013|24|7

FIAT 1500-66, vendo, permuto. Basile, Bra. de los Andes 4031, V. Nueva. 262356.
24|7|F|91797|24|7

FIAT 125, 74, excelente estado mantenimiento, vendo, Lavalle 333, Ciudad.
24|7|C|994|24|7

FIAT 1100-60, estado original, vendo, Lavalle 333, Ciudad. 258491.
24|7|C|994|24|7

FIAT 600-63 a 1ra. oferta líquido. Sáenz Peña y Liniers. Plazoleta Barraquero. Godoy Cruz.
24|7|C|969|24|7

FIAT 125 - 74 primera mano, flamante. Soler 773, Teléfono 255066
24|7|C|977|25|7

FIAT 1600 72. Recibo menor precio. Avellaneda 951. Villa Nueva Guaymallén. Mza.
24|7|F|91812|25|7

FIAT 1.500 modelo 1965, a toda prueba, vende particular. Recibo vehículo menor precio. Diferencia únicamente contado. Rioja 2256. Ciudad.
24|4|T|7953|25|7

FIAT 128-72; 1500-66; 1100-61, vendo o permuto. Juan Jufré 2812. Santiago del Estero al 700.
24|7|C|791|24|7

FALCON Rural 72 impecable. Godoy Cruz 498. Portería Ciudad.
24|7|C|865|25|7

FORD Falcon 1964. Particular vende, permuta. Urgente. Lamadrid 337. Ciudad.
24|7|C|775|24|7

FURGONETA Citroen 3 CV, 76, líquido urgente. 7.000 kms. pesos 380.000 contado y 7 cuotas $ 20.000. Beltrán 1080, G. Cruz.
24|7|C|937|24|7

FIAT 600, m. 67 Mendoza, un chiche, verlo para comprarlo. Cobos 1671, Dorrego.
24|7|C|956|24|7

FIAT 125 - 72, vendo o permuto. San Lorenzo 444, planta baja, Dpto. 1, Mza. Sábado por la tarde. Domingo de mañana.
24|7|C|905|25|7

FIAT 600, 67, vendo. San Lorenzo 444, Pta. baja, Dpto. 1, Mza. Sábado por la tarde. Domingo de mañana.
24|7|C|905|25|7

FIAT 125, Mod. 72|73, vende particular, $ 550.000 total contado. Recibo menor. Formosa 365, Mza. Tel. 248101.
24|7|C|906|24|7

FIAT 600, 1971, vendo urgente. - Huarpes 860, T. 245735, Mendoza.
24|7|C|907|24|7

FIAT 125 - 0 km., Scudería 80, 32 cuotas pagas, vendo o permuto por coche menos precio o casa entrega inmediata. Monteagudo 789, Godoy Cruz.
24|7|C|960|25|7

FALCON Futura 70, vendo, Benavente 4457, Villa Nueva. Telef. 261155.
24|7|F|91920|25|7

FORD Falcon 69, vendo, Benavente 4457, Villa Nueva, T. 261155.
24|7|F|91906|25|7

FORD Falcon 69, vendo, Benavente 4457, Villa Nueva, Tel. 261155.
24|7|F|91906|25|7

FIAT 1600-71, 70, vendo, Benavente 4457, Villa Nueva, T. 261155.
24|7|F|91904|25|7

FORD F - 100|68, vendo. Benavente 4457, Villa Nueva. Teléfono 261155.
24|7|F|91882|25|7

FORD 37 camión, vendo. Benavente 4457, Villa Nueva. Teléfono 261155.
24|7|F|91874|25|7

AMORTIGUADORES ESCAL
Para Automóviles Omnibus y Camiones
- TELESCOPICO
- DOBLE EFECTO
- SUPER REFORZADO
- DESARMABLE

- CALIDAD
- RENDIMIENTO
- DURABILIDAD

Distribuidor para Mendoza - San Juan - San Luis
ALDO R. VIGAZZOLA
Rodríguez 1077-T. 218601 Cdad.-Mza

FORD Fairlane LTD 70, vendo - Benavente 4457 - Villa Nueva - Teléfono 261155.
24|7|F|91900|25|7

FIAT Cupé 800-66, vendo - Benavente 4457 - Villa Nueva - Teléfono 261155.
24|7|F|91898|25|7

FIAT 600|73-69-6563-62 vendo. - Benavente 4457, Villa Nueva. - Tel. 261155.
24|7|F|91912|25|7

FALCON 1966 impecable particular $ 180.000 y cuotas, permutas. Teléfono 262986. 24|7|C|995|25|7|D

FIAT 128, 73, impecable, vendo. Recibo permuta. Tiburcio Benegas 346, Godoy Cruz.
24|7|F|78586|24|7

FIAT 600, 71, vendo o permuto menor o mayor precio, contado y facilidades. Guiraldes 466, Dorrego (Espejo al 1000). Tel. 242585.
24|7|T|08007|24|7

GORDINI 68, buen estado, vendo, permuto. R. Escalada 2899, Dorrego.
24|7|C|013|24|7

GILERA Spring, vendo, tratar: Río Negro 222, Ciudad.
24|7|C|033|24|7

JEEP 58, carrozado motor 0km, precio total 155.000. Godoy Cruz y Avellaneda. Villa Nueva.
24|7|F|91854|24|7

JEEP Willys 47, excelente estado. Vendo. Permuto. R. Escalada 2899, Dorrego.
24|7|C|013|24|7

JEEP IKA, 18.000 km. reales, vendo. Tel. 257217.
24|7|C|743|744|25|7|D

JEEP 61, vendo - Benavente 4457, Villa Nueva - Teléfono 261155.
24|7|F|91892|25|7

LIQUIDO Furgón Unión 63 a toda prueba 15 millones camioneta Studebaker Chan 61 con cúpula 20 millones muy buena. Olegario Andrade 641, Ciudad.
22|7|C|361|24|7

MOTOS DARA: Motos nuevas, financiación 30 meses, 2% interés. Usadas, Zanella 175, Zanella 125|75, Puma 125, muy buenas. Facilidades. Dara, Rondeau y Costanera, Mendoza.
23|7|C|693|24|7

MOTOCICLETA Alpino 175 cc. muy buena, vendo, primer oferta, Pellegrini 1196, San José, Mendoza.
24|7|C|993|25|7

MOTO A.J.S. 500 cc., vendo, oportunidad contado. Tiburcio Benegas 1128, Mza.
24|7|C|720|24|7

MOTOR Chevrolet 7 bancadas reparado, con caja, vendo, O'Higgins 1975. Godoy Cruz.
24|7|T|7949|25|7

MOTOR Perkin 135, vendo .Tacuarí Nº 552, Las Heras.
24|7|C|713|25|7

MOTO Gilera 300 c.c. bicilindrica. nuevita, vendo. Facilidades. Lamadrid 337. Ciudad.
24|7|C|775|24|7

MERCEDES Benz 220, 58 y Fiat 1100, 61, muy buenos, permuto. Contado precio especial. Guiraldes 466, Dorrego (Espejo al 1000), Tel. 242585.
24|7|T|08007|24|7

MOTO Puma vendo hoy, facilidades. Guiraldes 466, Dorrego (Espejo al 1000), Tel. 242585.
24|7|F|08007|24|7

NECESITO vender Fiat Multicarga modelo 1970, motor rectificado, pintura a estrenar, total $ 320.000. San Miguel 1885. Las Heras.
21|7|C|198|30|7

PARTICULAR vende, permuta, camioneta Chevrolet 1965, oportunidad. Olascoaga 389, Ciudad.
22|7|C|428|24|7

PARTICULAR vendo Unión 1966, excepcional únicamente de contado, San Martín 844, 1º Piso, Dpto. 36. Teléf. 290951.
24|7|C|989|25|7

PUMA 98 y Chevrolet 28, vendo, O'Higgins 1531, G. Cruz.
24|7|C|001|24|7

PERMUTO vendo coche Chevrolet 37 impecable por chatita. Paul Harris 239, atrás Atomo. Las Heras.
24|7|C|029|24|7

PEUGEOT 404 año 67, vendo, recibo menor precio. J. B. Justo 419. Godoy Cruz.
24|7|C|839|24|7

PARTICULAR vende camioneta Chevrolet modelo 1961; Rambler clasic modelo 1966. Oportunidad. Fournier 2279. San José - Mendoza.
24|7|T|7942|25|7

PARTICULAR vende cupé Dodge Polara R T 74, única mano, m| buena, y F iat 125 1974 como nuevo. Recibo menor precio. Sobremonte Nº 1160, Dorrego - Guaymallén.
24|7|C|584|25|7

PARTICULAR vende camioneta Dodge 200. Videla Castillo 2674
24|7|C|711|24|7

PARTICULAR vende su Chevrolet "Rally Sport" 1971, primera mano, como nuevo $ 750.000. Pueyrredón 31, Mendoza.
24|7|C|830|24|7

PARTICULAR vende o permuta por coche menor Gordini 70. - Tel. 259552.
24|7|C|924|24|7

PICK-UP Chevrolet 1974, Lujo. Vendo, permuto. Huarpes 860, T. 245735, Mendoza.
24|7|C|907|24|7

PARTICULAR vende Chevrolet de Lujo 67 $ 345.000, permuto. - O'Higgins 1985, Godoy Cruz. - Teléfono 242929.
24|7|C|945|24|7

PEUGEOT 403|61, vendo Benavente 4457, Villa Nueva, Tel. 261155.
24|7|F|91886|25|7

PEUGEOT 404-66, vendo - Benavente 4457 - Villa Nueva - Tel. 261155.
24|7|F|91890|25|7

PALA cargadora John Deere 71, vendo. Benavente 4457. Villa Nueva. Tel. 261155.
24|7|F|91872|25|7

PERMUTO Peugeot 404 por Chevy 70 en adelante. Diferencia contado. Domicilio: Alvarez Condarco 2074, Villa Hipódromo.
24|7|F|78596|24|7

PEUGEOT 504|70, vendo, Benavante 4457. Villa Nueva. Tel. 261155.
24|7|F|91922|25|7

PEUGEOT 404|72, vendo. Benavente 4457, illa Nueva, Teléfono 261155.
24|7|F|91916|25|7

RENAULT 12 mod. 75 con 9.600 kms. y aire acondicionado de fábrica. Total $ 950.000. Teléfono 291486. Ciudad.
23|7|C|898|25|7

RURAL Fiat 125 vendo recibo, menor. Yatay 3715, Guaymallén. - Teléfono 260938.
24|7|F|91850|24|7

RENAULT 4-L 65 muy bueno, vendo, permuto. R. Escalada 2899, Dgo.
24|7|C|013|24|7

ROMBO 80, R.-12 Break, vendo 7 cuotas. P. Mendocinas 3222, Ciudad.
24|7|C|914|25|7

RENAULT 6, vendo o permuto por taxi, Aristóbulo del Valle 811, San José, Gilén.
24|7|833|24|7

RASTROJERO 72 y 70, vendo. - Benavente 4457, Villa Nueva. Teléfono 261155.
24|7|F|91884|25|7

RENAULT 4L-65-64, vendo - Benavente 4457 - Villa Nueva - Teléfono 261155.
24|7|F|91896|25|7

¡REGALO! De Carlo 700, Mod. 62. Unicamente contado. José Ingenieros 729, G. C.
24|7|F|78591|25|7

RASTROJERO 64, puesto a nuevo. Vendo. Recibo auto. Telef. 220800.
24|7|F|78584|24|7

RURAL Rambler vendo, 290.000 total. Recibo 4-L. C. Nacional 6548, R. de la Cruz.
24|7|C|17|24|7

R. GORDINI 1965, buen estado. Ver y tratar: Lamadrid 118, Dorrego.
24|7|C|24|25|7

R-12|72, vendo. Benavente 4457. Villa Nueva, Tel. 261155.
24|7|F|91910|25|7

RENAULT Gordini 1969-70, único por su estado, contado y facilidades. Guiraldes 466 (Espejo al 1000), Tel. 242585.
24|7|T|08007|24|7

SE VENDE Rastrojero frontal Borgward modelo 60 ,motor recién reparado. Renato Della Santa 1795, Godoy Cruz. Mendoza.
24|7|T|7954|25|7

TAXI parada muy céntrica vendo o permuto $ 75.000.000. Teléfono 240436.
24|7|T|800|25|7

TRACTOR viñatero 445 J. D. vendo muy barato. Chacabuco 145. Godoy Cruz.
24|7|C|931|25|7

TORINO modelo 1972, cupé, aire acondicionado, llantas de magnesio, impecable. Belgrano 1639. Godoy Cruz.
24|7|F|91673|26|7

TRANSFIERO Círculo Ami 8 en $ 20.000, pagado inscripción solamente. Panamá 2253, Villa Nueva.
24|7|C|926|24|7

TRACTOR John Deere 74, con implementos, vendo, permuto por automóvil o propiedad. - 9 de Julio 2209/18.
24|7|C|965|24|7

TAUNUS Cupé 58, vendo - Benavenet 4457 - Villa Nueva - Teléfono 261155.
24|7|F|91894|25|7

TRACTOR Fiat 700, vendo, Benavente 4457, Villa Nueva, Teléfono 261155.
24|7|F|91870|25|7

TRACTOR Fiat 400 S, vendo. Benavente 4457, Villa Nueva. Teléfono

Oportunidad en 30 Meses
SAN MARTIN
AUTOMOVILES

FIAT 600 ..... 70 76
FIAT 128 IAVA 74
FIAT 128 72
FIAT 125 72
PEUGEOT 404 ..... 69 70
FIAT 1500 65
RURAL SIAM DI TELLA 65

PICK-UP

FIAT 125 MULTICARGA 73
RASTROJERO 69 73

CAMIONES

DODGE DP 600, motor nuevo 72
CHEVROLET C 60, carrocería rutera 70
BEDFORD DIESEL 65

INTERES MAS BAJO DE PLAZA

HOY SABADO atendemos todo el día, mañana DOMINGO hasta las 13 horas.

PRIMO MESCHINI S.A.

BOULOGNE SUR MER 260 - SAN MARTIN

24|7|F|91773|25|7

EMILIO BENTURINO
Av. Colón 669 - Mendoza — Martillero Público — Tels. 248730 - 244335

POR ORDEN DE VARIOS REMITENTES

GRAN REMATE SIN BASE

HOY SABADO a las 15 horas

en Av. COLON 669 - Mendoza

AUTOMOVIL "DODGE" MODELO 1946 (con todos sus papeles al día)

Heladeras "Siam" y otras. - Máq. de coser "Singer" moderna y otras. - Televisores "Motorola" y otros. - Combinados. - Tocadiscos con amplificador y baffles. - Cocinas. - Lavarropas "Philips" y otros. Estufas. - Ventiladores. - Bicicletas y triciclos nuevos y usados. - Ampliadora fotográfica con todos sus lentes (una joya). - Coche bb. - Balanza abanico como nueva de 15 kgs. - Verdulera metálica. - Jgos de comedores. - Jgos. de dormitorios. - Roperos. - Camas varias (cromadas, bronce y madera). - Colchones varios. - Mesas de luz. - Cómodas. - Toilet. - Aparadores. - Mesas de nerolite redondas y rectangulares nuevas y otras usadas. - Cantidad de sillas nuevas escandinavas y otras usadas. - Jgos. de living nuevos en taslan y otros. - Placares. - Escritorios. - Mesadas para cocina con grifos como nueva. - Alacena "Chic". - Soldadora eléctrica trifásica y monofásica como nueva. - Cantidad de materiales de demolición. - Cantidad de ropas nuevas y usadas. - Elementos en acero inox. para cocina. - Licuadoras. - Proyector para cine. - máq. fotográfica. - Linternas. - Arañas varias. - Adornos varios. - Grabadores. Etc. Etc.

VISITE EXPOSICION HASTA HORA DE REMATE

Martillan: E. BENTURINO y L. H. TRIONE

24|7|F|91715|24|7

Papa para Semilla
Variedad KENNEBECK Y SPUNTA
PRIMERA MULTIPLICACION
"ALGUACIL Hnos."
Administración T. González 521 - Godoy Cruz - Mendoza - Teléfono: 222752.
Ventas: Mdo. Coop. Prod. Ptos. 85/90. Sarmiento y Pampa, Guaymallén, Mendoza, Teléfono 260466
21|7|F|78460|24|7

LA PIPA compra "ORO"
O.F. $ 1.100. Oro 18 K. y Oro bajo. Galería Tonsa - Local "A" 23 Entrando por Catamarca
20|7|C|58|24|7

Compro Contado
SIN INTERMEDIARIOS
casa óptimo estado con jardín grande, Chacras, Luján o equivalente. Proponga precio aceptable a: RODOLFO (6). Poste Restante diario LOS ANDES.
24|7|C|844|24|7

5ta. SECCION EXCEPCIONAL UBICACION Y CASA
Cuatro dormitorios, cocina-comedor de diario, varios baños, dependencia de servicio, living, sala de estar, patio español. Tratar: Mitre 1260. Tel. 230827. Se aceptan permutas por menor precio, preferentemente departamento de 3 dorm. Diferencia convenir.
23|7|C|679|24|7

ORO
—JOYERIA BASSO—
PAGO 110.000 GR. OF.
—Rescato Pólizas—
SAN JUAN 1359
20|7|C|961|26|7

BARBECHOS
VIDES Y ALAMOS
Libertad 835 - Teléf. 972595
— Barrio Colina de Oro —
MAIPU
22|7|F|91371|31|7|A

ATENTOS NUEVA GILERA 300 cc.
Véala en RIOJA 1462 - CIUDAD
24|7|F|91778|26|7

AUTOMOTORES CALIRI
Su Concesionario Marti presenta su nueva línea
RENAULT ARGENTINA
CUPE TORINO
TSX - 0 Km.

R - 12 ..... 0 Km.
R 6 ..... 0 Km.
4 - S ..... 0 Km.

USADOS

RURAL BREAK 74
FIAT 128 IAVA 72
4 - S 75
4 - L 67
RURAL FALCON ... 69
TORINO, 4 puertas .. 67
RENAULT Gordini .. 67
DODGE Polara Cupé 73

ATENDEMOS DOMINGO
Hasta las 13 horas
AVENIDA COSTANERA NORTE 2315
GUAYMALLEN - MENDOZA
24|7|F|91844|25|7

¡SUPER OFERTA!
ARENA - RIPIO - PIEDRA
$ 2.500
TELEFONO 226269
23|7|F|78542|31|7

VENDO O PERMUTO
CAMION EQUIPO TANQUE
Mercedes Benz 11/14, buen estado
FAUSTO ARENAS 873
RIVADAVIA — MENDOZA
24|7|F|91766|25|7

TORNO PIA
1.500 m.m.
VENDO - Ver: Martín Palero 87. Ciudad. - Informes: Garibaldi 118. 8º Piso. Departamento 6.
24|7|C|874|25|7

CUERO
Sacos - Abrigos - Gabanes - Tapados - Prendas para ambos sexos de Napa - Gamulán - Gamuza.
PRECIOS DE FABRICA
B. Sur Mer 1677 - Ciudad.
17|7|C|27|16|8|A

Cupé Torino 71
Impecable - Precio revendedor
R. OBLIGADO 693
Barrio Trapiche
GODOY CRUZ
24|7|C|887|25|7

CASA MIXTA
14 habitaciones, 450 m2. Ciudad. Vendo particular. Recibo menor precio.
Montecaseros 2018 - Ciudad
24|7|C|917|25|7

PULIDOR DE PISOS se necesita
Empresa Constructora LUIS R. CAPPE
EUSEBIO BLANCO 121 — MENDOZA
24|7|C|817|25|7

PARRALES de HIERRO
Páguelos en cuotas.
PUELEN METALURGICA
PASO DE LOS ANDES 2234
Teléfono 245598 - Godoy Cruz
17|7|F|77997|25|7|A

Fábrica Muebles
Decorativos Exclusivos
Vendo con financiación o recibo permuta vehículo.
URUGUAY 810 — CIUDAD
24|7|F|91683|24|7

FIAT 128/74
PERMUTO
por FORD FALCON, auto o rural, modelo 72 - 73. - Saldo contado.
Tratar: Boulogne Sur Mer 85
Tel. 243590 - Mendoza
24|7|F|91775|24|7

CONTADORES
Dispongo en Alquiler
Local Pleno Centro
en primer piso, amoblado y con máquina escribir, sumar y Audit. de contabilidad.
TELEFONO 290860
24|7|F|91712|24|7

MAÑANA DOMINGO - 8.45 HS.
MARTILLA:
OSVALDO ALBERTO DE LA RETA mat. 1478
COLON 710 - GODOY CRUZ

GRAN REMATE SIN BASE

MUEBES NUEVOS Y USADOS - ARTICULOS DEL HOGAR
COMESTIBLES - ROPA - SABANAS - TOALLAS - FRAZADAS
EECTRICIDAD - RELOJES Y 1.300 LOTES MAS
COLON 710 - GODOY CRUZ

AVISOS CLASIFICADOS

(Viene de la Pág. anterior)

Ventas Varias

LOCKS vibrados $ 2.100 c|u - Gomensoro 3639 - V. Nueva a 150 mts. de Avellaneda - Tel. 258123 22|7|F|91393|24|7

BOISSERIE antiguo, cedro francés tallado, 6 x 2 mts., vendo. Teléfono 972062. 24|7|C|948|25|7

CACHORROS pekineses de sangre inglesa, papeles internacionales. Peluquería Canina. Martínez de Rosas 3295, Ciudad. 24|7|C|909|25|7

CHIVAN-CAMA tapizado bratina muy buen estado, colección completa revista Artesanía, cubre cama de piel legítimo. Hungría 474. Dpto. C-1, Barrio Laprida, Godoy Cruz. 24|7|C|93|25|7

ESTANTERIAS metálicas modulares, exhibidores. Financiación. Fábrica. 9 de Julio 1733. Teléfono 216535. 27|5|F|20036|Pte.

ESCHERO Kardex legítimo, 16 bandejas sin uso. Vendo hoy, muy buen precio. Godoy Cruz 128, Ciudad. 22|7|F|91440|24|7

GRAN demolición, primera calidad, soleras, pinotea, álamo, pisos machimbrados, baldosas, altagias, puentes, puertas, etc. San Martín 2410. Ciudad. Mendoza. 18|7|F|77241|28|7

GARRAFAS oferta: 10 kg. envase y carga $ 4.500, 15 Kg. envase y carga $ 7.000. Precios especiales por cantidad. Riva Gas. Rioja 1914. Teléfonos 217554 y 253156. Mendoza. 22|7|F|91348|29|7

GUARINETE Si bemol profesional c|estuche, c|nuevo. - 254358. 24|7|C|821|24|7

GRABADOR Phillips vendo. Pedro Vargas 542. Ciudad. 24|7|C|847|24|7

HELADERA Siam en funcionamiento, $ 10.000. Hualpa 64. Godoy Cruz. 24|7|C|772|25|7

JUEGO de living rústico, de M.S. amoblamientos. 7 p. nuevo, vendo. Belgrano 261, Godoy Cruz. Tel. 221099. 24|7|C|898|25|7

JUEGO living, cama, gomas, cantas, líquido urgente. Lamadrid 333, Ciudad. 24|7|C|875|24|7

LOCO-ESTANT Rioja 1432, Ciudad estanterías metálicas comerciales e industriales. Mostradores, exhibidores chapa y con canastos. Fabricantes. Amplia financiación. Muebles para oficina. 21|7|F|91244|31|7

LIQUIDO 1500 forros plásticos para damajuana de 5 y 10 litros, 10.000 frascos de alcohol, 10.000 botellitas vineras de 350 cm.; frascos boca ancha 1 kilo y medio kilo y botellas varios tipos. Gran cantidad. Ituzaingó 2925. Tel. 216530. 23|7|T|07939|25|7

MATERIALES demolición, soleras pinotea, álamo, puertas, alfajías, pisos machimbrados, baldosas, zinc Ira. calidad, etc. Costanera esq. Gualberto Godoy. Guaymallén - Mza. 18|7|F|77252|28|7

MAQUINAS escribir 650 mensuales, calcular 350. Teléfono 215964. Keller Armando. 20|7|C|847|26|7

MOTORES eléctricos precios ofertas, compresores, soldadoras, aguadoras, bobinados rápidos. San Martín 359, Las Heras. 21|7|C|068|27|7

MAQUINA tejer Placenza 500 agujas y devanadora eléctrica Placenza 4 usos, vendo. Acepto permuta. José F. Moreno 1959, Ciudad. 24|7|C|912|24|7

MOTORES eléctricos trifásicos sin uso, vendo 2 de 1,5 y 2 HP blindados y 3 de 0,5 HP. protegidos, contado. Tel. 293297. 24|7|C|710|24|7

NATIVO viaje, vendo juego dormitorio. Los Paraísos Nº 1598, Guaymallén. 24|7|C|021|25|7

OCASION vendo camas, camas marcas, colchones, roperos, etc. Carrienes 452. Ciudad. 24|7|C|795|30|7

OPORTUNIDAD: Vendo máquina de coser, Singer, superautomática, semiindustrial, importada, Teléfono 230292 - 216997.

PELOS vivos kilo $ 100,00, criadero Aconcagua Carabelas 102. San Francisco del Monte, Guaymallén. 216248 - 215335. 22|7|C|292|24|7

PERFICULAR vende televisor, heladera, ropero, cocina, mesa. Tel. 249765. 23|7|C|477|24|7

PIANO vendo. Barcala 2285. Pedro Molina, Gllén. 24|7|F|78589|25|7

PEKINESES negros y marrones vendo. Carriego 998. Barrio San Ignacio. Godoy Cruz. 24|7|T|7995|25|7

RETAPIZAMOS sillas, sillones, divanes, almohadones. Capezzone. Brasil 37, Tel. 290019. 8|7|C|005|6|8

REGALO heladera familiar 7,5 pie cuadradita, $ 20.000. Mitre 2616. Mendoza. 23|7|C|682|24|7

SE VENDE o permuta espigadora y combinada, Ardillita de 4 operaciones, por tupi o madera. Cervantes 1347. Godoy Cruz. 23|7|F|7853|24|7

SINGER 31-K-15, tapicera, Naumann, Bromberg familiar. Vendo. Clark 262. 24|7|C|943|25|7

SILLAS vendo, de madera, tapizadas españolas, coloniales, modernas. Además como oferta silla metálica colonial para niños. José Federico Moreno 2631, Ciudad. 24|7|T|7978|24|7

TELEVISOR 1.400.000, tocadisco automático 650.000, radio 200.000, estereofónico 1.500.000, vendo. Salta 2942. 24|7|C|973|25|7

URGENTE, por ausentarme transfiero teléfono. Tratar 222602 de 8 a 18 hs. 24|7|C|913|24|7

VENDO ladrillo y ladrillones. Tratar Jujuy 622, Ciudad. 19|7|C|537|25|7

VENDO semilla de orégano, producción 800 kilos por hectárea, consumo 100 gramos por hectárea. Sargento Cabral 450, Las Heras. 22|7|C|468|24|7

VENDO portón de hierro, Neuquén 2759, Ciudad. 22|7|T|7872|25|7

VENDO soldadora eléctrica m|Valmalra 180 amp. $ 45.500, facilidades. Cornello Moyano 340. San José. Gllén. Mendoza. 23|7|C|550|24|7

VENDO 2 combinados muebles, madera, radio 2 bandas, excelente fidelidad, amplificadores, tocadiscos baffles, parlantes, cajas car-stereo con amplificador y fuente Godoy Cruz y Lavalle locales 5 y 8 Guaymallén. 23|7|T|07909|24|7

VENDO motor Ford F-600 completo, recién reparado, heladera vitrina de 2 puertas eléctrica y una heladera vitrina a kerosene comercial, 4 puertas. - Pampa 3755. Villa Nueva. Tel. 260053. 23|7|F|91652|24|7

VENDO materiales demolición, hierro, puertas, ventanas, 1 mampara de hierro, piso pinotea 100 m2.; soleras 3 x 6 - 2 x 3; 50 chapas zinc. Ver y tratar. Manuel Estrada 136, Las Heras. 24|7|C|872|24|7

VENDO amplificador 100 y 20 W. Buen precio. Tel. 243846. 24|7|C|928|24|7

VENDO ropero c|luna cristal; dos camas cromadas, toilet. Total $ 25.000.- Córdoba 109. Godoy Cruz. 24|7|C|610|24|7

VENDO soldadora autógena completa, funcionando. Morón 332. Ciudad. 24|7|T|7952|24|7

VENDO ralladora de pan Pastor, $ 40.000 y galletera cinta nueva con 40 latas y zorra 400.000 pesos, con facilidades. Joaquín V. González 366. Tel. 230039. 24|7|T|7961|25|7

VENDO 2 lanchas Bermudas Super Sport, Campanini y Maratón de 40 H.P. y 18 H.P. Gomensoro 2225, Villa Nueva. Teléfono 262575. 24|7|T|7963|25|7

VENDO ladrillones $ 7.000 puestos en obra, calle Pescadores, pasando avenida Norte, segunda cas. - Juan Pierángeli. 24|7|C|780|25|7

VENDO máquina coser, combinado, calefón gas, nuevo. Guevara 208. Gutiérrez. 24|7|C|799|24|7

VENDO máquina Knittak. Teléfono 222664. 24|7|C|837|25|7

VENDO secadores de peluquería de damas. Rioja 1755. Ciudad. Teléfono 255727. 23|7|C|809-810|24|7|A|D

VENDO 6 estanterías 60 x 90 x 2, 5 bandejas, 10 garrafas, 100 planchas para bifes. - Godoy Cruz 5657. Villa Nueva. 24|7|C|774|25|7

VENDO motor Ford F-600 completo, recién reparado, heladera vitrina de 2 puertas eléctrica y una heladera vitrina a kerosene comercial, 4 puertas. - Pampa 3755. Villa Nueva. Tel. 260053. 23|7|F|91652|24|7

VENDO materiales demolición, hierro, puertas, ventanas, 1 mampara de hierro, piso pinotea 100 m2.; soleras 3 x 6 - 2 x 3; 50 chapas zinc. Ver y tratar. Manuel Estrada 136, Las Heras. 24|7|C|872|24|7

VENDO amplificador 100 y 20 W. Buen precio. Tel. 243846. 24|7|C|928|24|7

VENDO ropero c|luna cristal; dos camas cromadas, toilet. Total $ 25.000.- Córdoba 109. Godoy Cruz. 24|7|C|610|24|7

VENDO soldadora autógena completa, funcionando. Morón 332. Ciudad. 24|7|T|7952|24|7

VENDO ralladora de pan Pastor, $ 40.000 y galletera cinta nueva con 40 latas y zorra 400.000 pesos, con facilidades. Joaquín V. González 366. Tel. 230039. 24|7|T|7961|25|7

VENDO 2 lanchas Bermudas Super Sport, Campanini y Maratón de 40 H.P. y 18 H.P. Gomensoro 2225, Villa Nueva. Teléfono 262575. 24|7|T|7963|25|7

VENDO ladrillones $ 7.000 puestos en obra, calle Pescadores, pasando avenida Norte, segunda cas. - Juan Pierángeli. 24|7|C|780|25|7

VENDO máquina coser, combinado, calefón gas, nuevo. Guevara 208. Gutiérrez. 24|7|C|799|24|7

VENDO máquina Knittak. Teléfono 222664. 24|7|C|837|25|7

VENDO secadores de peluquería de damas. Rioja 1755. Ciudad. Teléfono 255727. 23|7|C|809-810|24|7|A|D

VENDO 6 estanterías 60 x 90 x 2, 5 bandejas, 10 garrafas, 100 planchas para bifes. - Godoy Cruz 5657. Villa Nueva. 24|7|C|774|25|7

VENDO dos bolsas de dormir inportadas, impecables, rellenas con plumas de ganso, para alta montaña, nuevas; dos juegos de living, uno Berger en tela y otro cuerina, como nuevos. Llamar al teléfono 230876, de lunes a viernes, de 8 a 20 horas. 24|7|C|029|25|7

Compras Varias

"A-A". AMITRANO - Martillero, Tel. 247711. Aristides Villanueva Nº 332, ofrezca muebles, antigüedades, maquinarias, artículos generales. Pagamos mejor. Anticipamos dinero. 9|6|F|12224|Pte

A. SELLA, Martilleros. Tel. 247447 Tiburcio Benegas 776, ofrezca muebles, artículos hogar, maquinas usadas. - Dinero en el acto. 11|2|F|36991|Pte

A - BENTURINO - Martillero. Teléfono 248730 y 244335, Av. Colón 669. Ofrezca muebles, antigüedades, artículos de hogar Anticipo dinero. 2|1|F|7828|Pte

A TRAJES usados compro, pantalones, camisas, ropas varias. Llame 252411. Alberdi 77. Ciudad. 24|7|C|007|2|8

ANTIGUEDADES compro adornos, muebles etc. - Tel. 258633. 21|7|C|49|25|7

COMPRO chatarras, metales, vehículos, maquinarias, motores para desarme. Llamar 261743. 20|7|F|90167|25|7

COMPRO chatarras, metales, vehículos, maquinarias, motores para desarme llamar al Teléfono 262172. 23|7|C|541|2|8|D

COMPRO sús muebles usados, art. hogar. Corrientes 452. Teléfono 256855. Ciudad. 24|7|C|795|25|7

MOTORES eléctricos, compresores, soldadoras, compro contado. San Martín 359, Las Heras. 21|7|C|068|27|7

MAQUINA coser para sastre o tapicero, compro contado. Teléfono 247935. 24|7|C|943|25|7

Ocupaciones Varias Pedidas

A PODADORES, tractoristas parrales. Alojamiento o traslado diario. Primitivo de la Reta 1024 P. 1º Of. 96 Mza. 22|7|C|280|26|7

A JUBILADO solo sin pretensiones para casero. Teléfono 245743. 24|7|T|7997|24|7

A, SEÑORITAS para promoción buenas condiciones, horario comercio. Rivadavia 530. 1er. Piso "Dpto. 4". 24|7|C|727|24|7

APRENDA un oficio de porvenir. Sea carpintero. Curso práctico. Fundación E.A.G. - Lamadrid Nº 999 (altura calle Dorrego al 700). Guaymallé... 9|7|F|75089|30|7

APRENDIZ para imprenta, 15 años. San Martín 256. Godoy Cruz. 24|7|T|08006|24|7

CAPACITESE, aprenda un oficio. Máquinas y herramientas, soldadura, torneria. Fundación E. A. G. Nueva dirección: Lamadrid 999 (altura Dorrego al 700). Guaymall-n. 16|7|F|76818|Pte.

CHAPISTA carrocero o de choque autos y carpintero, terminados interior. Alte. Brown 245, Godoy Cruz. 24|7|F|78593|25|7

EDITORIAL solicita vendedores, con o sin experiencia. Presentarse Sarmiento 165, 3er. Piso, Of. 325. De 9 a 12.30 hs. 23|7|C|629|27|7

GANE $ 4.000.000 mensuales. Escriba a Malabia 384, primero 7, Buenos Aires. 1|7|F|72418|30|7

JOVEN activo, estudios universitarios, movilidad para cualquier empleo. 259349 - 247813. 24|7|C|949|24|7

NECESITO muchacho ayudante albañil. Jorge Newbery 1513. Villa Nueva. 24|7|F|91796|24|7

NECESITO medio oficial carpintero. Presentarse con ropa de trabajo, de 9 a 12.30. Roca 857. Las Heras. 24|7|C|029|24|7

NECESITO Sra. o Srta mayor para atender 3 personas, c|adentro. Garibaldi 468, tarde. Avda. España 1091. Piso 4. Dpto. 4. 24|7|C|922|24|7

VENDO grabador Sony stereo cassette. Tratar de 16 a 18 hs. Olascoaga 2330. Ciudad. 24|7|C|004|24|7

VENDO máquina fotográfica Yashica Reflex, nueva. Llamar: 245256 - 216757. 24|7|C|009|24|7

Compras Varias

NECESITO varon o dama sepa coser máquina eléctrica pueden ser chilenos. Videla Castillo 2797. 24|7|C|596|25|7

REPARTIDOR de facturas, zonas Guaymallén y Las Heras, con movilidad, necesito. Rivadavia 1780, Godoy Cruz. 24|7|T|7975|25|7

SRTAS. mayor 18 años, club nocturno, precisa. 30.000 mensuales y beneficios, presentarse San Martín 80 Dpto. B. y Rivadavia 798. 24|7|C|966|967|24|7|D

SEÑORA, señorita, interesante trabajo en domicilio, necesario: residir Guaymallén, poseer teléfono. Informes 262584. 24|7|F|91930|24|7

OFRECIDAS

A OFICIAL electricista c|conocimientos generales electrónica - mantenimiento, instalaciones y automatización, c|antecedentes. Teléf. 247839. Hs. Com. 24|7|C|724|25|7

A INMABILIARIA - Se ofrece joven activo, estudios, movilidad, experiencia. T. 250349 - 247813. 24|7|C|949|24|7

APARATOS eléctricos, motores, bobinajes, reparación general. Atiendo a domicilio. Teléfono 247118. 24|7|C|302|30|7

ATENCION: podo parrales o injerto. Llamar Tel. 250173. 24|7|C|884-85|25|7D.

NIÑERA Institutriz se ofrece 290257 hasta las 17 hs. 24|7|C|805|24|7

OFRECESE joven con auto económico, representación, cobranzas etc., Escribir Poste Restante "M. E." (16) Diario LOS ANDES. 24|7|C|622|24|7

SE OFRECE supervisor de créditos y cobranza, con experiencia. Teléfono 218363. 23|7|T|7915|24|7

SE OFRECE señorita cuidar enfermos noche únicamente llamar teléfono 252704. 24|7|T|07947|24|7

SE OFRECE: hombre competente para Dirección de Empresa, Jefe de personal, liquidación sueldos y jornales, leyes sociales, etc. S. R. (21) LOS ANDES. 24|7|C|677|24|7

SEÑORA responsable, 40 años, muy capacitada, amplia cultura, se ofrece para cualquier trabajo, medio día de tarde. Hungría 474 Dpto. C.-1 Godoy Cruz. 24|7|C|937|25|7

Foto - Cine

VENDO: Filmadora con sonido y una cámara fotográfica Minolta con teleobjetivo. Tratar en Estrada 59. Ciudad. 24|7|C|543|23|7|D.

Ofrecidos Varios

"EMPRESA CIPOLLETTI"
DESTAPAR CLOACAS
Teléfono 256968
A DESTAPAR cloacas, desagües; plomería, gas; instalación de calefones, destape instantáneo con equipo moderno de cañerías de agua caliente. 23|7|T|7899|24|7

ENRRI SERVICE
DESTAPE DE CLOACAS DE URGENCIA:
Teléfono 230680
Servicios: Domingos, feriados; nocturno. Atiendo Luján, Chacras de Coria, Maipú. - Plomería, limpieza de calefones en el día. Sopleteo de cañerías. 24|7|C|873|24|7

A DESTAPAR cloacas, desagües, calefones gas, plomería, "Trabajos garantidos", Tel. 250617. 8|6|F|79473|Pte.

"A-CALEFONES" a gas exclusivamente reparamos "Instantáneos y térmicos. Santa Fe 238 Cdad. Teléfonos 261408 y 258853. 8|7|C|016|6|8

A. DESAGOTE pozos y cámaras sépticas, destapes cloacales, cañerías en general. La Moderna. Teléfono 243865. 19|7|C|670|13|8

A DESTAPAR cloacas, cañerías, calefones, plomería. Teléf. 242948. - J. B. Justo 564 - Godoy Cruz. 20|7|C|955|26|7

A PLOMI-GAS, service urgente calefones, cocinas, estufas, plomería y gas en general. Instalaciones, atención permanente. Teléfono 230777. 20|7|C|990|29|7

A DOMICILIO reparaciones heladeras, lavarropas, calefones. T. 256136. Francisco de la Reta 850. S| José. 20|7|C|44|24|7

A DOMICILIO reparaciones inmediatas, artefactos del hogar. Rioja 355, Tel. 248250. 24|7|C|016|24|7

A HELADERAS, lavarropas, termocalefones, reparaciones garantidas. Silva 2938. Teléfono 250471. 2|7|C|357|31|7

A DESAGOTE pozos, camaras sépticas, limpieza cañerias. UNIMEV. Teléfono 261745. 16|10|F|99829|Pte

A. PLASTIFICAMOS, pulimos, colocamos, enceramos pisos madera pintamos casas. Teléfono 250482. 13|7|C|130|27|7

A - CIELORRASO Telgopor, pintura, empapelados, pintura decorativa. Teléfono 248539. 20|7|C|851|26|7

A MAQUINAS de coser, arreglos garantizados - taller integral - Lamadrid 430 Cdad. - Tel. 249178 21|7|C|14|27|7

A LIMPIEZA de casa, lavado paredes, pisos, encerado. Llanos. T. 255540. 22|7|C|288|26|7

A PINTOR, empapelado, salpicrete, cielorrasos. - Tel. 261564. 23|7|C|627|24|7

A DOMICILIO se ofrece plomero, servicio rápido. Teléf. 259929 y 220322. 19|7|C|266|24|7

A SU ELECTRICISTA llame. Instalaciones, reparaciones, Artefactos, TV, Radio, 254779. 24|7|C|986|30|7|

A LUSTRO repaso reacondiciono muebles en general. Llamar al Teléfono 227738. 24|7|C|992|25|7

ALBAÑILERIA reparaciones ampliaciones colocación de azulejos impermeabilización de techos, cloacas. Teléfono 261182. 24|7|T|07957|25|7

ALBAÑIL y pintor casa. Refacciones generales. Arreglos techos, cielorrasos. - -247364. 24|7|C|900|24|7

ALBAÑIL, pisos revoques, trabajos de albañilería en general. T. 232130. 24|7|C|815|24|7

CIELORRASOS pre moldeados de yeso, rápida colocación, económicos. Garantidos. Créditos Tel. 248874. 25|6|C|34|25|7

COLCHONERO domicilio, lana, pullman, cotín, arreglamos camas, estiramos elásticos 258860. 7|7|C|807|5|8

CONFIE el arreglo de sus techos a Empresa Eduardo Sánchez, precios sin competencia, facilidades de pago. Guillermo Molina 157. Dorrego. Teléf. 248975. 23|7|T|7910|25|7

CARPINTERO domicilio: Arreglo puertas, ventanas; reacondiciono muebles; elásticos madera. Tel. 258860. 23|7|C|577|29|7

CONSTRUCCIONES Civiles, Refacciones en gral. revestimientos y pisos. Teléfonos 220103. 24|7|C|843|24|7

EMPRESA pintura, precios módicos, seriedad, rapidez. Salpicrete, empapelado. Tel. 256348 21|7|C|101|24|7

ELECTRICISTA instalaciones, reparaciones domiciliarias gral. Lavarropas, enceradoras, etc. T. 223652. 24|7|C|980|24|7

GAS plomería, instalación, reparaciones, artefactos, calefones, cocinas etc. - Tel. 249186. 21|7|C|36|24|7

LUSTRAMOS muebles, encolamos, arreglamos sillas, tapizamos, llamar Roberto Carlos, Tel. 258860. 20|7|C|991|26|7

LUSTRAMOS, encolamos, restauramos, tapizamos y retapizamos muebles. Facilidad de pago. Tel. 230564. 20|7|T|7815|26|7

POZO resumidero lleno: Secamos químicamente en 50 horas, entregamos producto a domicilio, garantizamos su eficacia. Ramos Hnos. Fco. de la Reta 1934. - Guaymallén. Tel. 216943. 22|7|C|381|28|7

PLOMERIA: de urgencia. Reparaciones al instante. T. 226045. 23|7|C|614|24|7

PLOMERO gasista. Sábado todo el día. Tel. 222879. 24|7|C|028|24|7

REPARAMOS televisores domicilio. Atención permanente. Teléfono 243630. 21|7|C|853|21|7|D

RESTAURACION de muebles de estilo, lustre y tapizado. Roca 857. Las Heras. 24|7|C|029|25|7

Comerciales

GOMERIA vendo, permuto por auto, necesito socio industrial. Tiburcio Benegas 1044 - 254617. 24|7|C|892|24|8

NECESITO socia para pizzeria, próximo a abrirse, con aporte mínimo de $ Ley 18188 2.500.000. Se piden y dan amplias referencias. Dirigirse por carta a: "Industrial", Casilla de Correo 155, Mendoza. 24|7|C|939|24|7

PULOVERES de Mar del Plata, pantalones tramados, poleras, camperas en Bremer fibras acrílicas. Para boutiques y revendedores precios de fábrica. Casa Grecia. Agustín Alvarez 393 Mendoza. 7|7|C|775|24|7

Préstamos e Hipotecas

INVERSORES para importante obra, acepto capital 10 millones m|n adelante, 15% interés mensual, garantías. Tel. 291100. 24|7|C|962|24|7

Cambiadores y Televisores

A - SERVICIO autorizado Winco, trabajos garantidos. "La Casa del Tocadiscos" - Rioja 1342. 20|7|C|942|3|8

CAMBIE el tubo de su televisor y pagueio a crédito. Garibaldi 374. Tel. 248066. 10|8.F|81631|Pte.

GRAN oportunidad, vendo Wincofon stereo, $ 25.000 contado. Mármol 1860. Godoy Cruz 24|7|C|23|25|7

Educacionales

A - MEDICINA Ingreso preparan experimentados profesores, p|tivos cursos acelerados vespertinos, nocturnos, programas oficiales. Grupos semi-individuales, económicos. San Martín 276. Ciudad. 246172. 18|7|C|511|27|7

A INGRESO Secundario, Medicina, profesores especializados, materias secundarias y primarias. Bachillerato adultos. Biritos 490, Teléf. 221714. 21|7|C|086|24|7

ACADEMIA ABC, bachillerato libre de adultos. Ingreso a primer año. Primarios. Secundarios. - Teléfonos: 258238 - 231583. 22|7|C|300|26|7

GUITARRA enseño. A domicilio. Hablar 247808, solamente lunes a viernes, de 16 a 19. 15|7|C|464|24|7

INGRESO a medicina. Inscripción abierta. Mitre 685. Ciudad. Tel. 244920. 20|7|C|859|26|7

INGLES: Enseño a domicilio lunes-sábado. Consultar: Avenida España 2678. 24|7|C|718|24|8

Compra Venta de Libros

A ESTUDIANTES tecnológica vendo libros varios cursos. Godoy Cruz y Lavalle local 5. Guaymallén. 23|7|T|07908|24|7

COLECCION Contabilidad Autores Americanos, c|nueva, 14 tomos, vendo. Bº SUPE, Man. 20, Casa 33. Godoy Cruz. 24|7|C|988|24|7

Turismo

SANTIAGO, Chile, posada Salvador, residencial, Eliodoro Yañez 893. Su Hotel. 15|7|C|371|382|29|7|D

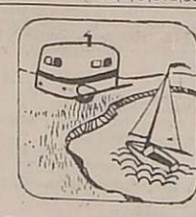

Casas Rodantes y Embarcaciones

AUTOPORTANTE, casa rodante, nueva, vendo o permuto. Patricias Mendocinas 707, 2do. Piso "A". Tel. 240945. Ciudad. 24|7|C|981|25|7

BOTE con motor 7½ H.P. y Trailer, vendo completo o separado, facilidades. Teléfono 252019. 24|7|T|07984|24|7

CASAS rodantes, recibo para su venta. Carlos A. Zocco. Güemes y Pueyrredón. G. Cruz. T. 221710. 23|7|F|25|7

TRAILER Safari, 5 personas, vendo, 25 de Mayo 818, Dorrego, Guaymallén 23|7|F|91654|27|7

Permutas

PERMUTO piso en alquiler, Barrio Norte (Bs. Aires): Living-comedor, 2 dormitorios, teléfono, cocohera, por similar o casa en ciudad. Tratar: Hotel Argentino. 24|7|F|91677|26|7

Ley 11867

LEY 11.867. — Angela Wadia Neme de Loza comunica que transferirá al señor Humberto Manuel Diaz todo el activo y pasivo de su negocio Autoservice "San Marcos", sito en Videla Correa Nº 599, ciudad de Mendoza. Para reclamos de ley, fijan domicilio del negocio. 21|7|C|061|25|7

LEY 11.867. — Matilde Roche vende y transfiere a Hé

Montreal 76

Adhesión popular en los juegos olímpicos

MONTREAL, 23 (UPI). — (Por Jorge Ribadeneira). — Los habitantes de Montreal, que antes rezongaron mucho contra los juegos y sus problemas, parecen haber caído ya bajo el "embrujo olímpico" y en buena parte han olvidado hasta las deudas que deberán seguir pagando cuando ya los atletas vuelvan a sus casas.

"Vean esto... en mi casa todos llevan las cuentas de las marcas batidas y nadie de los impuestos que nos aumentaron para que se realice la olimpiada", dijo uno de ellos.

A su vez, los organizadores demuestran su satisfacción no sólo por las hazañas de los gimnastas, los nadadores y los ciclistas sino por las elevadas concurrencias a todos los escenarios.

Casi 300 mil aficionados presenciaron las competencias del primer día. Ayer, el encuentro de fútbol Alemania Oriental-España llevó a los graderíos casi a 30.000 "hinchas". Las boletas para la gimnasia y natación se agotaron siempre. En la inauguración alguien llegó a pagar 400 dólares por una tribuna.

Los precios de las entradas son respetables. Para las jornadas de atletismo, por ejemplo, los boletos cuestan entre 9 y 24 dólares; en básquetbol, entre 9 y 16, aunque para la final subirá el valor hasta 24, igual en el boxeo y en otros deportes; el fútbol tiene precios más populares, pues van entre 3 y 6 dólares y en la final llegarán a 16 dólares.

Las maravillosas exhibiciones de los gimnastas —y especialmente de Nadia Comaneci y Nellie Kim— la potencia avasalladora de los nadadores; la emoción del boxeo aficionado, todos fueron factores que impulsaron el entusiasmo de los hijos de Montreal, antes abrumados por las huelgas de los trabajadorts de los escenarios deportivos y por crecientes costos de unos juegos que inicialmente se anunciaron como modestos.

Los apreciables ingresos por localidades vendidas no serán suficientes, sin embargo, para cubrir el valor de los XXI Juegos Olímpicos, que llegó a unos 1.900 millones de dólares, y parte de la deuda quedará como un "recuerdo" más, aparte de las evoluciones de Nadia y Kornelia.

Por ahora no hay tiempo para pensar mucho en temas tan prosaicos. El embrujo de los juegos tiene aspectos más agradables y hace su efecto aun en la vida diaria, a tal punto que entre los románticos jóvenes y viejos de Montreal está de moda el "beso olímpico", mil veces más grato que una deuda pendiente.

Los hoteles están llenos. Llegaron ya los turistas, especialmente de los cercanos Estados Unidos. La televisión está copada por la demostración deportiva y no hay posibilidad de escapar a ella.

Los que siguen con gesto adusto, sin dar tregua a su labor, son los encargados de seguridad. Después de lo acontecido en Munich, éstas siguen siendo las "olimpíadas del miedo".

Para los demás son aún las olimpíadas de la alegría.

Turri eliminado

MONTREAL (Canadá), 23. (Télam Especial). — El argentino Juan Turri fue eliminado hoy en lanzamiento de la bala, en la primera jornada de atletismo cumplida en los XXI Juegos Olímpicos.

El deportista cordobés lanzó la bala a 17,66 metros, sus dos lanzamientos restantes fueron de 17,24 y 16,79, quedando por debajo de su récord sudamericano. La distancia mínima requerida fue de 19,40 metros. Turri fue 12º en su grupo, en el que triunfó el soviético Alexander Barisnikov con 21,32 metros, (récord olímpico).

Remo: clasificados

Los botes de Alemania Democrática y de la Unión Soviética vencieron hoy en las dos series semifinales en la especialidad del cuatro con timonel.

Bulgaria y Nueva Zelandia, por la primera semifinal, y Checoslovaquia y Alemania Federal, por la segunda, también lograron su pase a la final que se disputará el domingo.

En "dos con timonel", se clasificaron: Bulgaria, Unión Soviética e Italia, por la primera semifinal, y Alemania Democrática, Checoslovaquia y Polonia, por la segunda: en la que quedó eliminada la tripulación brasileña.

400 metros con vallas

Solo dos latinoamericanos se clasificaron hoy para las semifinales de 400 metros con vallas que se disputarán el sábado: Alfonso Damaso de Cuba y Julio Ferrer, de Puerto Rico.

Las series fueron conquistadas por Etavros Tziortzis, de Grecia, Quentin Wheeler (Estados Unidos), Michael Shine (Estados Unidos) y Edwin Moses (Estados Unidos).

100 metros llanos

Se disputaron hoy las nueve series clasificatorias en 100 metros llanos, en la primer jornada de atletismo.

Las series fueron ganadas por Hasely Crawford (Trinidad Tobago), John Jones (Estados Unidos), Petar Petrov (Bulgaria), Harve Glance (Estados Unidos), Dieter Kurrat (Alemania Occidental), Steven Riddick (Estados Unidos), Guilles Echevin (Francia) y Sammy Morsels (Surinam).

Básquetbol femenino

MONTREAL, Canadá, 23. (Télam - especial). — Bulgaria venció hoy a Japón por 65 a 63, por el torneo femenino de básquetbol de los XXI Juegos Olímpicos.

El primer tiempo finalizó 33-37, en favor de las asiáticas.

Waterpolo

La Unión Soviética decidió está mañana reintegrar su equipo al torneo olímpico de waterpolo, al que había renunciado el miércoles, anunció el presidente de la Federación Internacional de Natación, Harold Henning, de Estados Unidos.

Su representación, que no pudo retener el título conquistado en Munich, derrotó hoy a México por cuatro a tres en partido correspondiente a la ronda consuelo, grupo "E", en otro encuentro por este grupo, Cuba superó a Canadá por siete a cinco.

Por el grupo "D", Italia venció a Yugoslavia por cinco a cuatro.

Hóckey sobre césped

Bélgica doblegó por tres a dos a España, en el partido jugado hoy, por el grupo "B", por el certamen olímpico, el parcial concluyó uno a uno.

Básquetbol masculino

La Unión Soviética derrotó a Japón por 128 a 63, en el cotejo del torneo masculino de básquetbol, de los juegos olímpicos. El parcial concluyó 61 a 37.

Remo: a la final

Alemania Democrática se impuso en la primera semifinal de remo, en cuatro sin timonel, seguida por Canadá y Nueva Zelandia.

En la segunda semifinal triunfó Noruega, secundada por la Unión Soviética y Alemania Federal. Los seis pasan a la semifinal. La Argentina había sido última en la ronda clasificatoria. Fracasando, también, en la serie repechaje.

Vóleibol

Cuba acrecentó hoy sus esperanzas de clasificarse para la ronda final en el torneo de vóleibol femenino al vencer a Corea del Sur por 3 a 0.

El tanteador de este cotejo correspondiente al grupo "A" fue de 15-4, 15-5 y 15-6.

Finalistas en espada

Dos representantes de Alemania Occidental, Alexander Pusch y Jurgen Henn, los húngaros Istvan Tsztrios y Gyozo Kulosar, el sueco Rolf Edling y el polaco Jerzy Janikowski son los seis clasificados para la final de espada.

En la segunda serie de esta competencia —realizada en la víspera— había sido eliminado el argentino Omar Vergara. Pusch es el actual campeón mundial de la especialidad.

Boxeo

El pugilista argentino Héctor Patri, categoría minimosca, se clasificó hoy para los cuartos de final del torneo olímpico de boxeo, al no presentarse su rival, el egipcio Said Abde Lwehb Nohd.

Egipto abandonó Montreal a raíz de la permanencia de Nueva Zelandia, debido a que un equipo de rugby de ese país jugó en Sudáfrica, hecho que determinó el retiro de los países africanos.

En otro combate, por la misma división, el cubano Jorge Hernández también obtuvo el pase a los cuartos de final por incomparencia del nigeriano Yoffa Yarawi.

También en esta categoría, el venezolano Armando Guevara se impuso por decisión unánime al alemán oriental Diemangeilich.

Jabalina

Marion Becker, representante de Alemania Federal, estableció un nuevo registro olímpico en jabalina (femenina) con un lanzamiento de 65,14 metros.

La marca anterior la poseía Ruth Fuchs, de Alemania Democrática, con 63.88 metros (Munich).

Perdió Argentina

MONTREAL, (Canadá), 23 El equipo argentino de hóckey sobre césped sufrió hoy su cuarta derrota consecutiva ante Holanda por 1 a 0, en partido correspondiente al grupo "A". Holanda se proclamó vencedor en su zona.

El gol fue conquistado en el primer tiempo por Paul Litjins. La Argentina debe jugar su último partido frente a Australia, quien goleó a la India por 6 a 1.

Victoria de Hungría

Hungría superó a Perú por 3 a 1, en el partido de vóleibol femenino, correspondiente al grupo "A".

El tanteador fue el siguiente: 7-15, 15-0, 15-0 y 16-14.

Ciclismo

La representación de ciclismo de Alemania Oriental registró hoy el mejor tiempo en ciclismo, especialidad persecución por equipos cuatro kilómetros, con 4' 23" 67/100.

Junto al vencedor pasaron a los cuartos de final: Holanda, Unión Soviética, Italia, República Federal Alemana, Checoslovaquia, Gran Bretaña y Polonia.

Yáchting clase tempest

Los suecos John Albrechtson, quien se fortaleció en la posición de privilegio, e Ingvar Hansson, lograron hoy su segundo triunfo consecutivo de regata en la cuarta prueba olímpica, en la especialidad tempest.

En las posiciones generales marcha segundo el soviético Mankin.

Boxeo: resultados

El pugilista venezolano Pedro Gamarro (67 Kg.) peso welter, derrotó hoy por puntos al yugoslavo Marjan Benes, pasando a los octavos de final, tras un combate calificado de violento.

Por la misma categoría, el cubano Emilio Correa, campeón mundial en 1974, en La Habana, superó al búlgaro Plamen Vankov, por nocaut técnico.

Vankov sufrió un corte profundo en la frente.

En la división mosca, el cubano Ramón Duvalon venció por puntos, en fallo unánime, a Toshinori Koga (Japón).

El boxeador de Alemania Occidental, Reinhard Skricek venció hoy al dominicano José Vallejo, en la división welter. Durante la segunda vuelta el púgil dominicano sufrió dos caídas.

Tiro: medallas

Los soviéticos Alexandre Cazov y Alexandre Kedyarov conquistaron las medallas de oro y plata, respectivamente, en tiro, especialidad jabalí.

Salto en largo femenino

Quedaron definidas las doce finalistas en salto en largo femenino, cuyas series clasificatorias se realizaron esta tarde.

Las doce mejores fueron: Alfeva Lidiya (Unión Soviética), con 6.54 m. Voigt Angela, Siegel Siegrum y Wicisk Heidemarie, las tres de la República Democrática Alemana, Szabo Ildiko (Hungría), Nugrynova Jarmila (Checoslovaquia), Jones Diane (Canadá), Vintila Elena (Rumania), Reeve Susan (República Federal Alemania), McMillan Aniko (Hungría) y Liliana Panoyotua (Bulgaria).

Boxeo: resultados

MONTREAL (Canadá), 23 (Télam-Esp.) — España quedó sin representantes en el certamen olímpico de boxeo al perder hoy, por decisión dividida, el mosca Vicente Rodríguez Rollan ante el púgil de Corea del Norte, Jo Ung Jong.

Por la misma categoría, Payao Pooltarat (Tailandia) eliminó a Alezander Thachenko (Unión Soviética) y Byong Uk Ki (Corea del Norte) venció a Henryk Srednicki.

Remo

La República Democrática Alemana es el único país que logró clasificar un bote en las ocho finales olímpicas de remo, programadas para el domingo.

Ricardo Ibarra es el único representante latinoamericano que estará en las finales.

800 metros

MONTREAL. Canadá 23 (Télam. - Especial). — Los cubanos Alberto Juantorena y Leandro Civil lograron hoy pasar a las semifinales de atletismo, en los 800 metros llanos, cuyo mejor registro fue empleado por el favorito, el norteamericano Richard Wohlhuter.

Wohlhuter empleó 1 '41" 71 centésimas. Quedaron eliminados el cubano Luis Medina y el portorriqueño Jorge Ortiz.

Yáchting - Flying

Al cumplirse la cuarta prueba olímpica de Flying Dutchman, los españoles Alejandro Abascal y José Benavides lograron hoy su segundo triunfo que les permitió ascender al tercer puesto en la clasificación general.

Los hermanos Diesch, representantes de Alemania Federal, conservan la posición de privilegio.

Florete femenino

La cubana Margarita Rodríguez, que fue eliminada con 14 victorias y 21 derrotas, obtuvo el mejor resultado entre las cuatro esgrimistas latinoamericanas. Argentina no envió esgrimistas del sexo femenino.

El polaco Jarzy Grezkiewicz obtuvo la distinción de bronce al triunfar en el desempate.

En la prueba de tiro rápido con pistola, Norbert Klaar, de Alemania Democrática, logró hoy la medalla de oro. La de plata correspondió a Juergen Wiefel (Alemania Democrática), y la de bronce al italiano Roberto Ferrarias, quien derrotó en el desempate al soviético Afanasy Kusmin y al rumano Corneliu Ion.

Checoslovaquia

Checoslovaquia venció a Canadá por 67 a 59, en el cotejo de básquetbol femenino que tuvo lugar esta tarde.

El primer período concluyó 37-33 en favor de las europeas.

Remo: masculino

Quedaron definidos los botes que participarán en la final en las restantes especialidades.

En "dos sin timonel", las series fueron ganadas por Alemania Democrática y Estados Unidos. También se clasificaron: Checoslovaquia, Bulgaria, Yugoslavia y Alemania Federal.

En el "cuatro sin timonel" (Argentina quedó eliminada en el repechaje) obtuvieron su pase a la ronda final: República Democrática Alemana, Canadá, Nueva Zelandia, Noruega, Unión Soviética y República Federal Alemana.

En "doble scull" los seis finalistas son: Noruega, Gran Bretaña, República Federal Alemana, República Democrática Alemana, Unión Soviética y Francia.

Angela Voigt

MONTREAL, 23. (UPI). — Angela Voigt, de Alemania Oriental, inscribió hoy su nombre como la primera ganadora de una medalla de oro en el atletismo de los XXI Juegos Olímpicos, al ganar la competencia de salto largo con marca de 6 metros 72 centímetros.

La norteamericana Kathy McMillan, ganó la medalla de plata con 6.66 y la soviética Lidiya Alfeeva, se adjudicó la de bronce con 6.60 metros.

Las demás posiciones:

4) Siegrun Siegl, Alemania Oriental, 6.59; 5) Ildiko Szabo, Hungría, 6.57; 6) Jarmila Nygrynova, Checoslovaquia, 6.54; 7) Heidemarie Wycisk, Alemania Oriental, 6.39; 8) Elena Vintila, Rumania, 6.38; 9) Susan Reeve, Gran Bretaña, 6.27; 10) Aniko Milassin, Hungría, 6.19; 11) Diane Jones, Canadá, 6.13.

Hóckey juvenil: mañana iníciase el Argentino

Mañana se iniciará en Andes Talleres el segundo campeonato argentino juvenil "Copa de campeones" de hóckey sobre patines. El programa de actos para la reunión inaugural es el siguiente: 18, desfile y concentración de delegaciones al compás de la marcha del Deporte ejecutada por la banda; entonación del Himno Nacional Argentino; palabras alusivas del presidente de Andes Talleres, de la Federación Mendocina de Patín e intendente municipal; desconcentración de las delegaciones y comienzo del torneo.

Jugarán: Unión Estudiantil vs. club Social San Juan, y Andes Talleres vs. Quilmes. El campeonato continuará el lunes y martes, a partir de las 21.

Ibarra finalista

MONTREAL, 23 (Télam-Especial). — En una notable demostración de sus cualidades, el remero argentino Ricardo Ibarra, triunfó en una de las dos series semifinales de singles scull y se convirtió en el principal favorito para adjudicarse la medalla dorada.

Más mérito adquiere lo de Ibarra si se tiene encuenta que bajó los siete minutos —señaló 6m. 57s. 41— y, además, que dejó en el camino a los que eran candidatos para los expertos: el campeón mundial, el alemán occidental Peter Kolbe, y el alemán oriental Joachim Dreifke. La carrera resultó emotiva al máximo, dado el intenso ritmo impuesto por los competidores. Ibarra empleó un planteo de suma inteligencia. Arrancó con un tren de carrera impresionante durante los mil metros iniciales y ocupó el primer puesto, seguido por Dreifke y Kolbe mientras, que más lejos se mantenía el rumano Walter Lambertus, el italiano Fabrizio Biondi y el belga Claude Dehombreaux.

Pero, en vista de que no era conveniente seguir así, Ibarra, quien había tanteado a sus adversarios, bajó un tanto sus remadas y así Kolbe, en violenta arremetida, lo superó, al igual que Dreifke, mientras que el argetino quedó en tercer lugar.

Así se llegó a la instancia decisiva, momento en que Ibarra inició una impresionante levantada final. Primero quedó atrás Dreifke y luego, cuando restaban 100 metros, le tocó el turno a Kolbe ceder ante el impulso incontenible del ganador, que lo superó y atravesó la meta con medio bote de ventaja, ante el delirio de sus compatriotas, que se habían llegado hasta la isla del Notre Dame, escenario de la competencia.

También estuvo presente la reina Isabel II, de Inglaterra, quien aplaudió entusiasmada la magnífica actuación de Ibarra.

El resultado de la primera semifinal fue el siguiente:

1º) Ricardo Ibarra, 6m. 57s. 41; 2º) Peter Kolbe, 6m. 59s. 1; 3º) Joachim Dreifke, 6m. 59s. 1; 4º) Walter Lambertus, 7m. 0is. 23; 5º) Claude Dehombreaux, 7m. 14s. 76, y 6º) Fabrizio Biondi, 7m. 16s. 13. Cabe señalar que los tres primeros de cada serie semifinal pasan a la final.

En cuato a la otra serie, el vencedor fue el irlandés Sean Drea, con 6m. 52s. 46; 2º) el soviético Nikolai Dvogan, 6m. 58s. 15, y 3º) el finlandés Pertti Karppinen, 6m. 59s. 13.

Prode

BUENOS AIRES, 23. (Télam) — En el Ministerio de Bienestar Social de la Nación se dieron a conocer esta noche las cifras estimativas del concurso de Pronósticos Deportivos (PRODE) Nº 192:

Tarjetas jugadas 1.070.893; recaudación total $ 118.566.500; pozo (40 por ciento) pesos 47.426.624; primer premio, pesos 30.8 7.305.60; segundo premio, $ 16.599.318.40.

Las cifras definitivas se conocerán mañana, después del mediodía.

Baby fútbol

SAN RAFAEL. — Hoy se jugará una nueva fecha del torneo oficial de baby fútbol, denominado "Eduardo Chimeno Codó".

En cancha de Huracán, el programa de partidos a cumplirse es el siguiente: a las 14.15, Huracán enfrentará a Urquiza; 15.15, Villa Laredo vs. Albos; 16.15, San Luis cotejará con Don Bosco, y a las 17.15 San Rafael rivalizará con Pablo IV. Dirigirá estos partidos Demetrio Vargas, actuando de comisario deportivo M. Martínez.

El domingo en cancha de Sportivo Urquiza, a las 10.30 Constitución cotejará con Las Paredes.

Pastoriza nuevo técnico de los "Rojos"

BUENOS AIRES, 23. (Télam). — José Omar Pastoriza quedó incorporado esta tarde como nuevo técnico del club Independiente y Jorge Daguerre asumirá la preparación física del plantel profesional". Así lo informó a Télam el secretario de prensa de la entidad Héctor Rodríguez.

Mañana, a las 9, ambos se harán cargo de sus funciones, oportunidad en que serán presentados a los jugadores.

Manuel Sánchez, de Almagro, a San Lorenzo

BUENOS AIRES, 23 (NA) — Manuel Sánchez, puntero de Almagro, club que milita en la primera división "B" de la AFA, fue transferido a San Lorenzo de Almagro en la suma de 40 millones de nacionales, según pudo saberse.

Las autoridades de San Lorenzo anunciaron extraoficialmente que esa no será la única operación que realizarán para reforzar el plantel con miras al campeonato nacional.

Trascendió que otros posibles futuros jugadores azulgranas son Claudio Marangoni, de Chacarita Juniors, y el puntero sanjuanino Aristides Rodríguez, así como el delantero de Quilmes, Omar Gómez.

Marangoni sería probado en la gira que por países de Europa realizará San Lorenzo durante el receso entre los campeonatos metropolitano y nacional.

El estado de Martínez es de extrema gravedad

GENERAL ROCA, Río Negro, 23 (NA). — El estado de Gregorio Martínez es de extrema gravedad, señala el último parte médico del boxeador que fuera internado el sábado en horas de la noche en un hospital de esta ciudad a consecuencia del castigo recibido en una pelea.

Martínez, de 24 años, combatió durante seis rounds en situación de "no-contest" y fue internado en estado de coma, el cual no pudo superar hasta hoy en que continúa luchando entre la vida y la muerte.

"El estado de Martínez es de extrema gravedad. En el día de hoy fue agravándose con desequilibrio de las funciones vegetativas. A las 17 presenta hipertermia de origen central, taquicardia, 58 y taquipnea, con presión arterial elevada. Responde a estímulos dolorosos muy intensos con actitud de decorticación. No hay ningún tipo de movimientos activos y continúa en tratamiento intensivo", dice el texto del último informe médico del doctor Reinaldo Boggio, quien lo asiste en el hospital de esta ciudad.

La temperatura del infortunado púgil no ha bajado en momento alguno de los 40 grados lo cual es una de las principales preocupaciones del médico que declinó hacer declaraciones en torno al futuro del boxeador.

Guía deportiva

Básquetbol

La Asociación Deportiva Anzorena hará disputar a partir de hoy, un torneo cuadrangular denominado "Club Sirio de Chile", en las categorías minibásquet y cadetes menores. El programa es el siguiente: Minibásquetbol: a las 15, Anzorena vs. Olimpia; Sirio vs. A.M.S.A. y cadetes menores: 17.00, Anzorena vs. A.M.S.A. y Sirio vs. Olimpia.

—Por el certamen oficial de la Asociación Mendocina de Básquetbol, en juveniles jugarán hoy, a partir de las 17, Murialdo vs. Anzorena, cotejo pendiente.

—Con la organización de la Asociación Vecinal —Sección— Nor-este de Las Heras, se iniciará hoy a partir de las 14, un torneo triangular, estará en juego el trofeo "Chila Hnos.". Los partidos se jugarán en 9 de Julio 2294, Las Heras.

Bridge

En los salones del club de Gimnasia y Esgrima se jugará por el torneo de bridge Austral-Sol Jet, a partir de las 21.15, para parejas libres, con ventaja.

Ciclismo

El Centro Empleados de Comercio hará disputar hoy, a partir de las 14.30, competencias para menores y veteranos, en el Prado Español del parque General San Martín. Mañana, a las 9, se correrán competencias para 1ª y 4ª, doble formula.

Fútbol

Se jugará hoy, la 2ª fecha del torneo cuadrangular de fútbol que organizó la Sociedad Arabe Islámica. A las 16.15, Huracán del Este vs. Sociedad Arabe Islámica, previamente lo harán Ford vs. Compañía Seguros Rivadavia, a las 14.

—Se jugará hoy, por el certamen de la Liga Amateur de Fútbol de Godoy Cruz. El programa: F. L. Beltrán vs. Unida; B. Susso vs. Alianza U. y Amistad vs. Parque Sur; A. A. Condarco vs. Cimalco; M. Fierro vs. La Cumbre.

—Jugarán hoy los equipos de Garaje Oficial y de la Gobernación, en las instalaciones de Infantería de la Policía de Mendoza, a partir de las 9. Hoy se hará en juego el trofeo donado por UPCN.

Con la organización del Departamento de Cultura de la Municipalidad de La Paz, se iniciará hoy, a partir de las 14, un cuadrangular de fútbol, en el estadio comunal.

Golf

En el Golf Club Andino jugará hoy por el premio "Banco de Galicia" primeros hoyos. En el club de Campo Mendoza se disputará en la fecha el premio "La Celia" 18 hoyos.

Papi fútbol

Continuará hoy el certamen de papi fútbol organizado por el Centro de Empleados de Comercio, a partir de las 14. El programa es el siguiente: Barriento - Sed. Wanderers; José Luis; Palomo vs. Cerantes; Sissi - García Hnos.; Muñoz "A" y Bertetto y Cía. vs. Empleados de Comercio Luján "B".

Tiro

En el Tiro Federal Mendocino se iniciará en la fecha, a las 15.30, el concurso "General San Martín", en las categorías cadetes hasta 14 años, fusil aire comprimido y pistola 10 metros. El domingo, a las 9, seguirá el certamen

VENDO CITROEN 2 CV Mod. 1968 reparado a nuevo cubiertas nuevas Rivadavia 224, Mza., de 16 a 20 horas. TELEFONO 241410 24|7|F|91788|24|7

CEDRO y PETERIBY de 1ra. ROLLOS SANDWICH DE 2 a 6 METROS $ 25 LA PULGADA VENTA POR MAYOR Y MENOR SAN MARTIN 1772 — DRUMMOND — LUJAN 24|7|F|91801|26|7

Particular Vende CUPE DODGE POLARA RT - 74 única mano, m/buena y Fiat 125/74 como nuevo. Recibo menor precio. - Sobremonte 1160. Dorrego. Guaymallén. 24|7|C|584|25|7

ACEITUNAS VERDES Y NEGRAS en frascos, damajuanas. Venta por mayor y menor. Precios directos de fábrica. Enfrascamos para terceros y distribuidores. Olivícola Suvalcar, de Trentacoste Fco. Tratar 262528-253446 Ventura Araujo s/n. Bermejo. Guaymallén. 24|7|C|802|25|7

BALANCIN DODGE 73 PICK UP CHEVROLET 72 POTRERILLOS y USPALLATA. B. S. Martín. M. 15. L. 17 Ciudad. Mendoza. - Frente capilla. - Sr. Páez. 24|7|C|910|24|7

TRACTOR A - 55 DEUTZ AUTO M. BENZ 1953 — VENDO — A. Maure 107 6º Ciudad 24|7|C|851|24|7

EMPRESA EN EXPANSION NECESITA VIAJANTES SE REQUIERE: Experiencia en productos de consumo masivo. Movilidad propia. Cartera de clientes. SE OFRECE: Total relación de dependencia. Sueldo básico y comisiones. Posibilidades de progreso. Solicitar entrevista al TELEFONO 244763 24|7|F|91934|24|7

DOY MAJADA DE CABRAS con puesto instalado, para su explotación, a persona capacitada. - Ver Lunes después de 18 horas. Tropero Sosa 172 - Mendoza. 24|7|C|002|25|7

Tambores 200 LITROS VENDO Vacíos y con aceite, usados, en muy buen estado. SAN MARTIN 2859 CIUDAD — TEL. 214850 24|7|T|7972|24|7

Perito Mercantil Con experiencia. Presentarse hoy de mañana en Aristóbulo del Valle 731, Benegas, Godoy Cruz, Mendoza. (Línea 2) p/desempeñarse en San José. Guaymallén. Mendoza. 24|7|F|91718|24|7

PARA VER..!! LIVINGS A PRECIOS DE FABRICA - SAN JUAN 673 - Mza. 18|7|C|894|24|7|A.

SE NECESITA Empleado Práctico Escritorio incluso en liquidación de sueldos. Escribir a R. D. M. Poste Restante LOS ANDES (36). 24|7|C|968|25|7

Confíe su DODGE en quien le da mayor garantía... departamento de SERVICIO MECANICO PRIMO MESCHINI S.A. RIOJA 1448 ESTACIONAMIENTO PROPIO

PEUGEOT 0 Km. 404 - 504 Inicial $ 35.190.29 y 50 cuotas de $ 22.119,61 Plan de Ahorro Hugo Héctor Bruno BELTRAN 536 - CIUDAD 21|7|F|91098|30|7|A

SUNTUOSA RESIDENCIA UNICA POR SU ESTILO Amplias y refinadas salas de recepción, escritorios, dormitorios, baños privados, toilettes, salas de estar y demás comodidades a satisfacción, calefacción central. Ascensor. Rodeada de jardines. 1.700 m2. terreno, 700 m2. cubiertos. Tratar en: Sgto. Cabral 777 - Sábado de 16.30 a 19.30. Domingo de 10 a 13 horas. 24|7|C|038|25|7

PARA REALIZAR PEQUEÑAS CONSTRUCCIONES solicite informe a Río Negro 222, Barrio Bombal, Ciudad, de 17 a 20 horas, Lunes a Viernes. 24|7|C|033|24|7

VINO Disponible de 1ª, 2ª, 3ª y 4ª/75 - CANTIDAD PROVINEG S.R.L. Tel. 247575 - San Martín 1070 Local 10 - Mendoza 24|7|F|91786|25|7

AVISOS CLASIFICADOS

(Viene de la Pág. anterior)

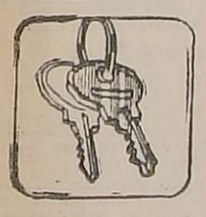

Arriendos y Cambios

ALQUILO departamento 2 dormitorios, Dr. Moreno 3070. Dpto. 1. Cdad. $ 20.000. Tratar. T. 253470. 24|7|C|920|24|7

ALQUILO departamento 5ta. Sección, living comedor, dos dormitorios, terraza, $ 25.000. Tratar: Emilio Civit 423. Teléfono 257757. 24|7|C|800|24|7

ALQUILO departamento 2 dormitorios, baño y cocina, centro. Montecaseros 1369. 24|7|C|781|24|7

ALQUILO departamento o casa Ciudad, 2|3 dormitorios, dependencias, teléfono; zona residencial. Tratar: Hotel Argentino. 24|7|F|91680|26|7

ALQUILO chalet con 3 dormitorios. Tratar en Bra. de los Andes 3235. Villa Nueva. 24|7|C|824|25|7

ALQUILO departamento 1 ambiente, cocina, baño, frontal, ubicado Garibaldi 110, $ 12.000. Solicitar entrevista teléfono 240942. 24|7|C|028|24|7

ALQUILO casa categoría, 2 plantas, 6ta. Sección, 3 dormitorios, garaje y dependencias. Trato directo. Alquiler 50.000 mensuales. Teléf. 257594. 24|7|T|8003|25|7

ALQUILO salón 260 metros., baño, escritorio, céntrico, 5.000.000 mensuales. José Federico Moreno 1575. 24|7|F|91826|26|7

ALQUILO departamentos con o sin muebles. Living, 3 dormitorios, dependencias, teléfono. Tratar: Inmobiliaria Guiñazú. San Lorenzo 160. 24|7|F|91818|24|7

ALQUILO en ciudad regio salón 4 x 6 para negocio, $ 6.000. - Jujuy 123. 24|7|T|7993|24|7

ALQUILO galpón con una pieza. Videla Castillo 2449. 24|7|C|008|24|7

ALQUILO casa Bº Sta. Ana. Basile, Bra. de los Andes 4031. V. Nueva. Tel. 262356. 24|7|F|91793|24|7

ALQUILO chalet s|Bra. de los Andes. V. Nueva. Basile. Bra. de los Andes 4031. V. Nueva. Tel. 262356. 24|7|F|91794|24|7

ALQUILO dos Dptos. céntricos. - Basile. Bra. de los Andes 4031. V. Nueva. T. 262356. 24|7|F|91795|24|7

BUSCO casas, departamentos, galpones y locales comerciales, importantes firmas. Tel. 257080. 21|7|C|090|27|7

COMPARTO o doy hospedaje, departamento amueblado, teléfono, demás comodidades. Tiburcio Benegas 1044. - 254617. 24|7|C|892|24|7

DESEO alquilar departamento céntrico: 1 ó 2 dormitorios. Hablar teléf. 290677. 23|7|C|658|23|7

DUEÑO alquila casa antigua 8 habitaciones. - Comercial España 2700. $ 26.000, Barrio Bombal, 4 dormitorios $ 46.000, con teléfono 244465 temprano. 24|7|C|031|26|7

ALQUILO sobre calle 9 de Julio ciudad, hermosa casa planta alta, 2 dormitorios con placard, living comedor, cocina comedor baño instalado, terraza, $ 23.000. Jujuy 123. 24|7|T|7992|24|7

DPTO. KOLTON a estrenar. Gutiérrez y Belgrano, 2 dorm., l. comedor, cocina inst. Informes: Tel. 293444. Sábado de 15 a 20. Dgo. 9 a 12 hs. 24|7|C|845|25|7

DUEÑO alquila chalet antiguo, inmejorable ubicación, Godoy Cruz, 6 habitaciones, garaje, patios, especial oficinas, depósito, clínica. Teléfono 240628. 24|7|C|787|24|7

DEPARTAMENTO barrio Cano, alquilo en $ 20.000 mensuales. - Teléfono 253024. 24|7|C|991|24|7

EMPLEADA administrativa busca habitación independiente, sin muebles, c|derecho baño. - Tel. 230404. 25|7|C|901|25|7

IDEAL para ejecutivo de empresa casa Bº Trapiche. Detalles primerísima calidad. Solicitar entrevista. H. D'Angelo. - Teléf. 252122. 24|7|F|91759|25|7

NECESITO casa ciudad alrededores hasta $ 15.000 pago adelantado sin intermediarios Pte. Rte. T.K. (5) Diario LOS ANDES. 24|7|C|861|24|7

NECESITO alquilar casa o departamento hasta $ 15.000. Teléfono 230373. Lunes en adelante, 7 a 14. 24|7|T|7945|25|7

PROPIETARIO a inquilino alquila chalet a estrenar en Godoy Cruz $ 25.000. Tratar: Teléfono 214016. Sábado todo el día. Domingo hasta 13 horas. 24|7|T|07983|24|7

SRTA. estudiante, comparte en alquiler departamento en centro ciudad San Juan con señorita preferentemente estudiante. Teléf. 240518. Mendoza. 24|7|C|778|25|7

SE ALQUILA galpón con herramientas. López de Gomara 339. Villa Nueva. 24|7|F|91862|24|7

$ 20.000 Departamento amueblado, comedor, dos dormitorios, dependencias. - Federico Moreno 1819. 24|7|C|958|26|7

Servicio Doméstico Pedido

A EMPLEADA cama adentro, sin cocina ni planchado. Con referencias. Buen sueldo. 9 de Julio 623. 24|7|T|7944|24|7

A EMPLEADA para señora sola, cama adentro sueldo $ 6.500 otra trabajos generales, sueldo a convenir. Tel. 227791. 24|7|T|07965|24|7

A EMPLEADA cama adentro se necesita, sueldo $ 6.000, con referencias. Tratar Luzuriaga 689. - Ciudad. Teléf. 249191. 24|7|T|7999|25|7

A EMPLEADA de 8.30 a 19. - San Juan 1238. 3er. Piso. Dpto. 21. 24|7|T|7998|24|7

EMPLEADA, cama adentro, con referencias, cocina sencilla, pesos 700.000. Catamarca 31 8vo. piso, Dpto. 13. Tel. 246182. 24|7|F|91714|24|7

EMPLEADA medio día por la mañana. Con recomendaciones. - Don Bosco 137. Departamento 19. 24|7|C|788|24|7

EMPLEADA necesito, buen sueldo, tratar: San Juan 1338. 2º piso, Dpto. "A". 24|7|C|719|24|7

EMPLEADA 3 horas diarias. Granaderos 2268. Micros próximos 12 - 13 - 16. 24|7|T|07951|25|7

EMPLEADA doméstica medio día con recomendación, para matrimonio solo. Leonidas Aguirre 243. Ciudad. 24|7|T|8001|24|7

LAVANDERA necesito Teléfono 240889. 24|7|T|07971|24|7

MUCAMA atención 2 personas grandes, domingos y feriados libres. Sin cocina, 5 horas, muy buen sueldo. Rodríguez 87. Ciudad. 24|7|T|7966|24|1|D.

NECESITO empleada con referencias de 9 a 19 horas; buen sueldo. Tratar de 9 a 12 horas, en Zapiola 1486. Dorrego. 23|7|C|557|24|7

NECESITO señora o señorita para dama de compañía. Poste Restante D. N. C. (5) Diario LOS ANDES. 24|7|C|818|24|7

NECESITO empleada 9 a 15 hs. imprescindible referencia. Buen sueldo, Emilio Jofré 385. 24|7|C|796|25|7

NECESITO señora, matrimonio o madre e hija para trabajar en Bs. As. Teléfono 224293. 24|7|C|832|24|7

NECESITO empleada para cuidar niños. San Juan 411 Cdad. 24|7|T|07964|24|7

NECESITO empleada cama adentro, buena presencia, buen sueldo, del interior del país para Mendoza. Comunicarse al teléf. 251486 o por correspondencia. - Rioja 1529. Mendoza. 24|7|T|8002|25|7

SEÑORITA para lavado y planchado 10 - 12. Mitre 964. D. 1. Pl. baja. 24|7|C|894|24|7

OFRECIDAS

EMPLEADA medio día o por horas. Cocinera. Cuidado enfermos. Niños. 247364. 24|7|C|900|24|7

MATRIMONIO sin hijos ofrécese para caseros, él trabaja afuera. Muy buenas recomendaciones. - Tel. 246416. 24|7|C|760|25|7

RECIBO ropa para lavar y planchar. Perito Moreno 328. Godoy Cruz. 21|7|F|78468|30|7

LINDOR COVAS

por WALTER CIOCCA

LA LLEGADA DE LA MENSAJERIA EL PORTIN CON COLONOS Y MUJERES, HACE UN DIA DE FIESTA.
¡HOLA, MOZOS!...¡QUE CARA DE HAMBRE QUE TIENEN!
¡BIEN HAIGA EL GOBIERNO QUE NOS MANDA VIVERES!
DESPUES DE LOS SALUDOS, LA MOZA SE ACERCA AL MAYORAL...
...DIGAME...¿NO SE CRUZO EN EL CAMINO CON UN

CORREO ARGENTINO Mendoza
Concesión Nº 47/Dto. 8º
Franqueo a Pagar
Concesión Nº 228
Tarifa Reducida

LOS ANDES

MENDOZA — Sábado 24 de Julio de 1976

Año XCIV — Núm. 31.344

Gimnasia y Dep. Maipú se enfrentan esta tarde

Franco Averza: un marcador de punta con experiencia y oficio. Jugador de buen rendimiento.

Gimnasia y Esgrima y Deportivo Maipú iniciarán esta tarde la decimonovena fecha del torneo superior de la Liga Mendocina de Fútbol.

El encuentro, que ha despertado singular expectativa en los ámbitos deportivos, se llevará a cabo en el estadio del "Lobo", en el parque "General San Martín".

El interés de referencia es debido a las circunstancias especiales que rodean a ambos conjuntos. Mientras que Gimnasia y Esgrima sigue con el sueño del título, aproximándose día a día al puntero Independiente Rivadavia, el Deportivo Maipú intenta fecha tras fecha salir de la incómoda situación por la que atraviesa en la tabla de posiciones, amenazado por el descenso, a lo que no está acostumbrado la entidad "Cruzada".

Los "Blanquinegros" vienen en una racha ganadora interrumpida con esporádicos empates, como el cero a cero con los "Azules" y el dos a dos con Atlético Palmira, en las dos ocasiones en carácter de visitante.

Su regularidad, su buen rendimiento, y su fútbol netamente ofensivo, ya que en este tramo final del campeonato está jugando al todo o nada, son loables de destacar. Así lo entiende su público seguidor que se deleita con sus triunfos y continúa aún esperando algún traspié de Independiente Rivadavia para alcanzar la punta, que en cierto momento pareció algo inalcanzable y ahora —a sólo tres unidades— no lo es tanto.

Pero quizás la situación del Deportivo Maipú sea más delicada, en cuanto a la gran necesidad de quedarse con los dos puntos reglamentarios que estarán en juego. Es que a esta altura del campeonato, una derrota y ocasionales triunfos de los que se ubican en los últimos tramos de la tabla de puntuación, podría significarle una seria dificultad en el futuro al elenco departamental.

Sin embargo se estima que la posición del Deportivo Maipú no es el fiel reflejo de su poderío y que, a medida que sus jugadores demuestren sobre el campo de juego su valor, surgirá a los planos que en los torneos mendocinos estuvo acostumbrado a ocupar.

Gimnasia y Maipú entonces estarán hoy frente a frente por "algo más" que una simple disputa futbolística, el "Lobo" por alcanzar a su tradicional adversario y los "Cruzados" por conseguir un respiro.

Horarios y árbitros

El partido entre Gimnasia y Esgrima y Deportivo Maipú, que comenzará a las 15.30, tendrá la conducción de Orlando González.

El preliminar de cuarta, que se iniciará a las 13.30, estará bajo el control de José Luis López (h).

Oscar Pedro Aredes: un centrodelantero encarador, que no se amilana ante los golpes. Peligroso.

Los equipos

Gimnasia y Esgrima: Espósito; Mesa, Guayama, Badía y Juan de Dios González; Genolet, Haack y Martín; Fachetti, Aredes y Salguero.

Director técnico: Jorge Julio.

Deportivo Maipú: Bertolo; Aversa, Romano, Hernández y Pereyra; Reveco, Garro y Galeassi; Sperdutti, Palazzo y Ferrari.

Director técnico: Hardan Curi.

Fútbol de San Rafael

SAN RAFAEL. — Con el partido entre Constitución y Huracán, a jugarse en cancha de Pedal, se abrirá hoy la 1ª fecha de la ronda de los desquites del certamen superior de fútbol.

El resto de la fecha se completará mañana con el siguiente programa de partidos: Goudge vs. Atuel Norte; Argentino vs. San Luis; Pedal vs. Las Paredes y Villa Atuel vs. Rincón del Atuel.

Primera "B"

Por el certamen de esta categoría hoy jugarán Las Malvinas con El Porvenir; El Tropezón y San Martín y Don Bosco con Quiroga. El domingo los partidos a jugarse serán estos, Los Claveles vs. Cuadro Benegas; Colonia Elena vs. Cuadro Nacional; Balloffet vs. El Nihuil y La Llave con Calle Larga.

T.C. en San Martín habrá mañana

Organizado por la Asociación Volantes del Este se disputará mañana a partir de las 15, la competencia automovilística "Premio Patrono Santiago". Tendrá como escenario el autódromo "Jorge A. Pena".

Las categorías intervinientes son: turismo de carretera cuyano, turismo de cafeteras modelo 27 y 33, con puntaje para el campeonato cuyano y turismo promocional clase "A" hasta 850 c.c.

La entrada para el festival costará, $ 150.

Hoy en Alvear

GENERAL ALVEAR — Se iniciará esta tarde la disputa de la tercera fecha de la rueda de las revanchas con el partido adelantado a cargo de Atlético de Bowen y Andes, en cancha de los primeros a partir de las 16.

La ronda se completará mañana con estos partidos: Pacífico se medirá con Pilchas; Colón será adversario de Argentino y Real del Padre será local frente a F. C. Oeste.

Comienza hoy un torneo de tenis de 1ra.

Se iniciará hoy, la disputa del campeonato Bodas de Plata "Favaro Hnos". para primera caballeros en canchas del Mendoza, El Andino y Regatas. El programa de partidos desde las 14.30 es el siguiente: R. Vallés vs. M. Echevarría; R. Batistozzi vs. A. Quiroga; M. Prieto vs. L. Barros; C. Fiannaca vs. A. Leone; D. Sánchez vs. M. Carra y C. Bistué vs. R. Rosa en el Mendoza, H. Giusian vs. G. Arroyo, J. M. Bianchedi vs. G. Núñez; R. Pierro vs. G. Gelis; M. Busca vs. C. González; D. Ampuero vs. V. Tortti y M. Quero vs. O. Guirelli en el Andino. V. Pistone vs. J. Gálvez y E. Ciancio vs. E. Garbín, en el Club Mendoza de Regatas.

Fútbol en Platense

Se iniciará hoy un campeonato de fútbol organizado por el club Platense de San José, en su cancha de calle Famatina s|n. de Rodeo de la Cruz.

Ademas de la entidad organizadora participarán clubes libres. El certamen finalizará mañana. Platense de San José citó a las 14.30, a sus divisiones quinta, cuarta y primera "B", en su cancha, para afrontar los partidos amistosos programados.

Gutiérrez y Rodeo del Medio en primera "B"

Se jugará mañana la última fecha de la primera rueda del torneo de primera "B" de la Liga Mendocina de Fútbol.

Los partidos serán estos: Murialdo vs. Villa del Parque, con el arbitraje de Aldo Puebla; San Roque vs. Chacras de Coria, Valentín Muñoz; Gutiérrez vs. Rodeo del Medio, Roque Quiroga; Beltrán vs. Luzuriaga, Alberto García; Drummond vs. Lavalle, Horacio Alvarez; Newbery vs. Demaco, Roberto Zanni.

Las primeras comenzarán a las 15.30 y las cuartas a las 13.30.

Novedades sobre los que actuarán mañana

La mayoría de los equipos ya confirmaron sus formaciones para mañana, que se completará la 19ª fecha del torneo que es la octava de la segunda rueda. Este es el panorama institución por institución.

Luján Sport Club. — Intentará volver al triunfo ante Atlético San Martín. A la ausencia de Juan Carlos Escudero (le queda un partido de suspensión) se agregó la de Hugo Olmos, con dos fechas de descanso obligado. La línea de cuatro seguirá con Muniategui, Humberto Mattioli, Florit y Benegas. Como volante izquierdo, en la función de Olmos, ingresará Mosqueda que en la última fecha actuó como puntero izquierdo. Orlando Oscar Oros se restablece de un desgarro y no es segura su participación. El ataque "Granate" formaría así: Muñoz, Zárate y Ubeda. De jugar Oros pasa Zárate a la punta izquierda.

Atlético San Martín. — El equipo ya está confirmado y será el siguiente: Tamagnone; Lucero, Zuvialde, J. C. Pereyra y E. Maryllack; Márquez, Obdulio Giménez y Tello; Arrieta, Trama y Monárdez. Están suspendidos en forma preventiva Chacón y Márquez, mientras que Dubrowszcyk tiene un partido y Mosconi dos (por reincidente en tarjetas amarillas). A estas ausencias se suma la de Horario Miori que se encuentra lesionado y ya está descartado. Reaparecen Eduardo Maryllack, Trama y el "Lobito" Pereyra. Es incluído como titular el juninense Obdulio Giménez, en tanto que Monárdez vuelve a la punta izquierda del ataque.

Boca Júniors. — Una de las variantes que hará "Pancho" Ontiveros será la inclusión de Omar Luis Rossi como volante izquierdo. A raíz de ello Hollman, mejorado de un golpe, irá como número 11 en la delantera. Como volante derecho jugará Astrada, en tanto que Mansilla será el puntero derecho en la ofensiva. Hay gente que cambia de posición, como puede apreciarse. Continúa ausente Juan Domingo Negrete al que le queda una fecha de suspensión de las cuatro que le aplicó el Tribunal de Penas.

Deportivo Guaymallén. — Se producirá la reaparación de "Quique" Lucero en el medio campo, en su función de volante central. Como volante derecho irá Olguín en razón de que "Pocho" Gutiérrez tiene un partido de suspensión. En el resto de la formación no se produciran variantes. Así formará Guaymallén: Giacomelli; Bordón, Ariza, Amieva y Flores; Olguín, Lucero y Sosa; Miranda, Santana y Caliri. El posible ingreso de Rodríguez produciría un cambio en la línea de cuatro.

Atlético Palmira. — No hay problemas de ninguna índole y el equipo será la base del que empató 1 a 1 con Maipú. El retorno de Marcelo Fuentes a la defensa es el único cambio conocido. Cuesta irá al banco. Sergio Vázquez hará jugar en principio esta alineación: Camargo; Fuentes, Villegas, Meyer y Olivera; Oscar Molina, Gerardo Molina y Suárez; Bolaños, Pérez y Di Marco. No se descarta la inclusión como titular de Chacón, si el técnico así lo dispone.

Godoy Cruz. — Continúan ausentes Pascualetto y Fredes. El primero se resintió en el amistoso de la otra semana en Tunuyán y sería enyesado. En tanto que Fredes reaparecería en la otra fecha, ante Gimnasia. Por lo expuesto se confirmó a la misma gente del triunfo sobre Huracán Las Heras. Es decir: Pedone; G. Pereyra, Rojas, Rossi y Berríos; Medina, Magallanes y Benítez; Paiva, Méndez y Jorge Pereyra.

Huracán Las Heras. — Están confirmados los retornos de Rafael Giardini y Jorge Molina, que no jugaron ante el "Expreso". Sigue Suárez como titular en el puesto de Tejada, que se restablece de su lesión. El once de "Cholo" Converti saldría así a la cancha: Félix Martínez; Giardini, Molina, Suárez y Cáceres; Alberto Martínez, Rodríguez y Ponce; Morán, Dante Garro y Felipe Sánchez.

El resto de la fecha

Los horarios y árbitros de los partidos que completarán la 19ª fecha del torneo de la Liga Mendocina de Fútbol, son los siguientes: Andes Talleres vs. Independiente, Domingo Médico y Rodolfo Muñoz; Luján vs. San Martín, Humberto Marcianessi y Pedro Yudi; Boca Júniors vs. Guaymallén, Ernesto Antiga y Lorenzo Echenique; Huracán Las Heras vs. Argentino, Rafael Bogdanowsky y Rodolfo Orquera; Palmira vs. Godoy Cruz, Pedro Castellino y Héctor Bistocco.

Los encuentros de primera comenzarán a las 15.30, y las cuartas, a las 13.30.

Atlético Argentino. — Otro de los equipos que no anuncia cambios para mañana. Formará el mismo equipo que le ganó 4 a 1 a Boca. Los "Albicelestes" lo harán con Ugliardi; Ruiz, Marlia, Pacheco y García; Fernández, Zolorza y Suárez; Francisco Ibáñez, Andrés Molina y Levalle. El deseo de Aroldo Cortenva es clasificar al equipo para "Los Cuatro".

Andes Talleres. — La lista de suspendidos es la siguiente: Cruz (le queda un partido), Orrego (le queda uno), Giménez (le quedan dos), Guberti (le quedan dos) y Oscar Gómez con una fecha. A raíz de que pidieron perdón y mostraron su arrepentimiento podrán jugar Bayón y Pericoli, que habían sido multados y separados del plantel después de jugar con Gimnasia. Se anuncia la reaparición de Oscar Pedro Elvira que prometió retirarse el yeso porque el equipo lo necesita. Lo haría siempre y cuando reciba la autorización del médico: Como titulares ingresarán Quevedo de la cuarta y Fernández, de la misma división. Posible formación: Angel Martínez; Quevedo, Cattáneo, Bayón y Pericoli; Boriero, Fernández y Deiber; Elvira, Quiroga y Rocha.

Independiente Rivadavia. — El técnico Imbelloni introducirá cuatro cambios, tres de ellos obligados por suspensiones. Chavero por Mémoli, Alvaro por Bazán y Claverino por Velázquez. Finalmente Eusebio Ibáñez será el titular en la punta izquierda en lugar de Guerrero, que iría al banco. En síntesis los "Azules" saldrán así al campo: Montilla; Chavero, Vergara, Sartirana y Millán; Gutiérrez, Alvaro y Claverino; Palavecino, Molina y Eusebio Ibáñez.

Suspenden el partido Huracán y N. O. Boys

BUENOS AIRES, 23 (Télam). — El presidente de la AFA, doctor Alfredo Francisco Cantilo, resolvió suspender el encuentro adelantado de la octava fecha, zona campeonato entre Huracán y Newell's Old Boys, que se iba a disputar esta noche, a las 21,30 en la cancha de San Lorenzo de Almagro, según informo a Télam el jefe de prensa, Wáshington Rivera.

"También —agregó— han sido suspendidos todos los encuentros de divisiones inferiores de mañana y el domingo y los preliminares de primera "B", "C" y "D".

Con relación al día de realización del partido Huracán-Newell's, la decisión la tomará hoy el comité ejecutivo", finalizó diciendo Rivera.

Protesta

BUENOS AIRES, 23 (NA). — "La decisión del comité ejecutivo de AFA en el sentido de disponer que se juegue el lunes el partido entre Huracán y Newell's suspendido hoy, le causa a mi institución un perjuicio económico del orden de los 35 millones de nacionales", dijo esta noche el presidente de la entidad rosarina, Armando Botti.

Botti señaló que Newell's Old Boys y Huracán estaban de acuerdo en jugar el domingo a las 15.30 junto al resto de los partidos de la fecha, lo cual no fue autorizado por la AFA debido a un convenio con el canal de televisión que transmite los partidos.

Huracán, por su parte, señaló a través de su titular, De Santis, que estaba dispuesto a jugar tanto el domingo como el lunes, pero debido a razones deportivas, hubiera preferido hacerlo el domingo.

Televisado

BUENOS AIRES, 23. (NA) — El partido entre los equipos de Huracán y Newell's Old Boys, que fue suspendido hoy a consecuencia de la lluvia caída en esta ciudad, se disputará el lunes en el horario de las 21.20 en cancha de San Lorenzo de Almagro y será televisado en forma directa por el Canal 7.

Así lo dispuso esta noche el comité ejecutivo de la Asociación del Fútbol Argentino (AFA).

El cotejo corresponde a la octava fecha de la ronda final del campeonato Metropolitano en la que Huracán escolta al puntero Boca Júniors y Newell's Old Boys está tercero. Boca tiene 13 unidades, Huracán 11 y Newell's Old Boys 10.

En San Juan sigue el torneo

SAN JUAN. — Se disputará parcialmente esta tarde la décimoséptima fecha, segunda de los desquites del campeonato sanjuanino de fútbol, con estos encuentros: Independiente recibirá a Peñaflor, en Trinidad. En Concepción, Peñarol hará lo propio con Deportivo Aberastain. En La Pampa, Caucete será local frente a San Martín, y Del Bono será visitante en Santa Lucía, donde enfrentará a Atlético de la Juventud Alianza. Esta jornada no presenta clásicos y en ella las primeras posiciones de la tabla seguramente no variarán, debido a que los punteros no tienen rivales, aparentemente, de riesgo. Solo Atlético Alianza verá un tanto comprometida su situación, pues deberá medirse con el aguerrido Del Bono.

Hoy, Maldonado vs. Ortiz en Buenos Aires

BUENOS AIRES, 23 (NA). — Tras sus dos últimas decepcionantes presentaciones en el Luna Park, volverá a combatir allí el mendocino Mario "Cirujano" Ortiz —segundo en el escalafón nacional de los livianos— quien pronosticó que antes de fin de año será el nuevo campeón de su peso, título que actualmente ostenta Nicolás Arkuzyn que próximamente lo expondrá ante el cordobés Jorge "Polvorita" Gómez quien le quitara el invicto a Ortiz.

El mendocino se enfrentará mañana a 10 vueltas con el cordobés Miguel Maldonado, quien es considerado un rival de peligro para cualquiera de los más encumbrados púgiles de la categoría en el orden nacional.

Su altura y el directo de derecha le permitirán al cordobés ser un oponente de sumo riesgo para "El Cirujano", quien afirmó en los últimos días encontrarse en la plenitud técnica, moral y física para esta presentación.

Maldonado ha combatido en treinta oportunidades, habiendo logrado 14 triunfos (9 de ellos por nocaut) y 4 empates en tanto sufrió 12 derrotas.

Por su parte Ortiz tiene un récord de 22 combates, 20 triunfos (17 antes del límite), un empate (ante el campeón chileno Juan Francisco García) y una derrota, frente a Gómez, a quien le ganó por abandono en el octavo round en su debut en el Luna Park.

No es exagerado, analizando las campañas de los rivales, decir que existe la posibilidad de que la pelea de mañana se defina por nocaut.

La AFA cancelaría el campeonato Nacional

BUENOS AIRES, 23. (NA). Las autoridades de AFA estarían a punto de cancelar el campeonato Nacional de fútbol a raíz del elevado costo operativo del certamen que se estima en la suma de 9.200 millones de nacionales. Próximamente habrá una reunión de presidentes de las entidades directamente afiliadas a la Casa del Fútbol, que militan en primera división, las que decidirán en definitiva si el torneo se disputará o no.

Así trascendió tras una reunión entre Alfredo Cantilo, titular del comité ejecutivo de AFA, y la comisión de torneos, que tiene a su cargo la organización del campeonato Nacional.

Pudo saberse que la única posibilidad de que el torneo sea un éxito está en que el Ministerio de Bienestar Social otorgue un subsidio, lo cual prácticamente se habría descartado por cuanto ya se le habría informado a la Asociación del Fútbol que no habrá apoyo oficial.

Excluyendo los pasajes por vía aérea, la presentación de uno de los equipos del interior aquí, o viceversa, costará 20 millones de nacionales entre hospedaje y otros gastos.

Hasta el momento el campeonato será disputado por 33 equipos, entre los que se encuentran los 22 de primera división de AFA; Platense, que ascendió de primera "B", 6 del interior que se clasifican directamente por provenir de plazas fijas y otros cuatro del interior que surgirán de un torneo Regional disputado por ocho cuadros.

En cuanto a su forma de disputa existen varias ideas entre las que se destacan la de dividir a los 33 conjuntos en dos o cuatro zonas para luego pasar a una final con 8 aspirantes. Esto es, en el primer caso se clasificarían los 4 primeros de cada grupo y el segundo los 2 primeros de cada zona promocional.

No obstante en ambos casos existe el inconveniente de que en alguna de las zonas habría número impar de equipos, lo cual obligaría a que en cada fecha haya un cuadro con fecha libre.

Otra de las posibilidades está en que en lugar de 4, se clasifiquen 5 conjuntos del Regional. De esa manera, los que jugarían el Nacional serían 34, lo cual facilitaría su división en dos zonas de 8 y otras tantas de nueve, empero ello motivaría la reacción de aquellos que sean incluidos en los grupos "grandes" (los de 9).

De allí que existe la posibilidad de dar curso favorable a una petición formulada por el Consejo Federal en el sentido de clasificar a siete de los que están en el Regional. De ese modo serían 36 para el Nacional, los que podrían ser divididos en 4 zonas de nueve haciendo coincidir en las fechas libres a los rivales clásicos (que jugarían en zonas distintas), para que se midan entre sí.

Luego, como en los últimos años, los dos primeros de cada sección irían a las finales. A esta idea la única objeción que le cabe es que se torna oneroso disputar el Regional entre ocho conjuntos para clasificar a siete.

Por fin, cabe agregar que son todas especulaciones por cuanto el certamen pende en estos momentos de un hilo muy fino, que en cualquier momento puede cortarse, no por razones de peso, sino de pesos.

E. Agüero-Sosa: empate

Empate en fallo dividido resultó el combate disputado anoche en el ring de la Federación Mendocina de Box, entre el campeón argentino de los plumas Benicio Sosa (56,100 Kgs.) y el campeón mendocino Enrique Agüero (57 Kgs.), con el arbitraje del señor Bruno Gutman.

La pelea juzgada en líneas generales no alcanzó un calificativo empinado, por la forma que ambos rivales encauzaron la misma, con muchos pasajes negativos y que obligó al juez a amonestar en forma especial al chaqueño por friccionar el guante abierto sobre el rostro de nuestro comprovinciano.

Muy bien Agüero en la apertura del combate, donde consiguió ubicar una violenta izquierda que paralizó al campeón argentino.

De allí en más, Sosa, acortó distancias para impedir los golpes largos de su rival. Los clinches y forcejeos se hicieron frecuentes, por lo que el espectáculo no tuvo calidad. Como excepción mencionamos el octavo y décimo asalto que acordaron ventajas claras para el campeón argentino, especialmente la octava vuelta en que Agüero acusó una violenta mano izquierda de su rival y que lo obligó a amarrar hasta su término. Sosa, acusó una herida en la nariz y también sobre el arco superciliar del ojo izquierdo, de las que fue revisado por el médico, en el penúltimo round.

Los jurados señores Aldo Silvi y Enrique Rodríguez Comperatore fallaron 98-98 en tanto que el señor Héctor Monjo dio un punto de ganancia a Sosa, en consonancia esta última, con nuestra tarjeta.

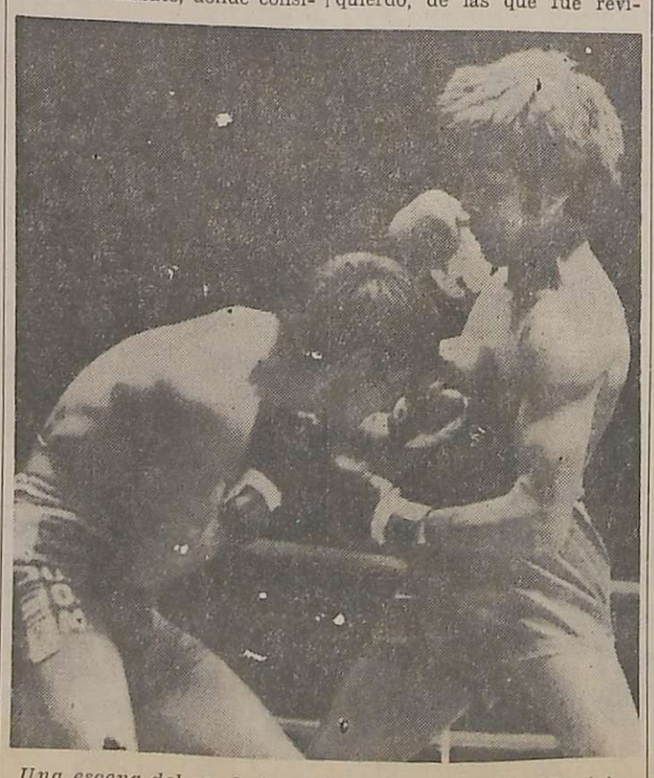

Una escena del combate sostenido anoche entre Benicio Sosa y el mendocino Enrique Agüero.

Navarro y Páez: empate

A ocho vueltas igualaron en buen combate los mendocinos Héctor Navarro (64,900 kgs.) y Jorge Páez (63,400 kgs.), tras ofrecer una lucha que mantuvo el interés del concurso. Arbitró el señor Juan G. Pons. Bien.

Bustos por puntos

Merecida victoria por decisión obtuvo Esteban Bustos (56,400 kgs.), sobre Luis Riveros (57,100 kgs.). Ambos en la categoría pluma. Juez, el señor Rubén Borgias. Bien.

En el primer preliminar entre los aficionados de la categoría gallo, Gustavo Baya (Mocoroa) y José Arroyo (G. Cruz), venció aquél por puntos sin merecerlo. Un empate hubiera premiado la labor de estos pugilistas que ofrecieron al público en cinco asaltos la pelea más interesante de la noche.

Recaudación: $ 200.000.

Vóleibol

SAN JUAN.— Quedaron clasificados por la rueda final del campeonato argentino de vóleibol, categoría cadetes, las representaciones de Mendoza, Entre Ríos, Capital Federal, Buenos Aires, Santa Fe y San Luis, para las damas; y San Juan, Buenos Aires, Santa Fe, San Luis, Mendoza y Tucumán, para los varones.

Los juegos se cumplen en el estadio central del Parque de Mayo y en el estadio de Unión de Rawson, con la asistencia de gran cantidad de público.

Disputarán la segunda rueda "consuelo" o para clasificar del 7º al 10º puesto, Entre Ríos, Santa Fe, Catamarca y Formosa, en masculino, y San Juan, Salta, Catamarca y Formosa en femenino.

El certamen finalizará hoy.

Hoy se concentra Talleres

En horas de la mañana de hoy se concentrará en el Motel Demo, de ciudad el plantel superior de Andes Talleres a la espera de su partido de mañana con el puntero del campeonato Independiente Rivadavia. Se informó oficialmente que se levantó la sanción impuesta a los jugadores Bayón, Pericoli y Oscar Gómez. Los dos primeros jugarán mañana, no así Gómez que tiene una fecha de suspensión por el tribunal de Penas.

Remo

Mañana a las 16 comenzará en el lago del parque General San Martín un torneo de remo con la participación de botes locales y de Buenos Aires Rowing Club, de Tigre. Habrá ocho carreras. El certamen se denomina "Encuentro remero".

Se suspendió la fecha de 1ª "B" de AFA

BUENOS AIRES, 23 (NA). — Fueron suspendidos por el comité ejecutivo de la Asociación del Fútbol Argentino todos los partidos correspondientes a las divisionales primeras "B", "C" y "D", que debían jugarse mañana.

La lluvia caída en esta ciudad fue el factor determinante de la suspensión.

Farmacias de turno en la región de Cuyo

PROVINCIA DE MENDOZA

Capital. — Hasta las 24: "Mitre", Colón 361, Tel. 245763; "Reconquista", Pueyrredón 400, Tel. 244362; "Jujuy", Jujuy esquina Ramírez, Tel. 257083. Día y noche: "La Franco Andina", San Martín 1202, Tel. 257755 y 257799; "Herrera", Juan B. Justo 255, Tel. 255448.

Policlínico Fleming: Teléfonos: 241810 y 245792.
Hospital Central: Teléfonos: 248600, 240063 y 245287.
Hospital Emilio Civit: Teléfonos: 250000 y 216320.
Hospital Ferroviario: Teléfono: 252600.
Hospital El Carmen: Teléfonos: 220279 y 220803.
Servicio Sacerdotal Nocturno: De 21.30 a 6.30: Tel. 255654.
División Bomberos: Teléfono: 244888.
Comando Radioeléctrico de la Policía: Teléfono: 244444.

Godoy Cruz. — Hasta las 24: "Chester", San Martín 2066, Tel. 291230; "Del Oeste", Derqui 194, teléfono 221601; "La Purísima", Joaquín V. González 775, Tel. 225008. Día y noche: "Americana", San Martín Sur 19, Tel. 221316; "París", Pellegrini 1247, teléfono 290556; "Virtudes", Paso de los Andes 356, Tel. 221483.
Las Heras. — Hasta las 24: "Paz", San Martín 602, Tel. 251616; "El Plumerillo", Independencia y Chacabuco. Día y noche: "Pati", Burgos 155, Tel. 251343.
Guaymallén. — Hasta las 24: "Litvin", Adolfo Calle 1052, Dorrego, Tel. 241004; "Belgrano", Godoy Cruz 1204, Tel. 258821; "Pedro Molina", Pedro Molina 311, Tel. 256021; "Bandera de los Andes", Colón 834, San José, Tel. 260192. Día y noche: "Muria", Remedios Escalada 1377, Dorrego; "Fadelli", Libertad 775, Villa Nueva, Tel. 261601; "Alhambra", Carril Nacional 6720, Rodeo de la Cruz.
San Martín. — Hasta las 24: "Mayo", 25 de Mayo y Godoy Cruz, Tel. 21201. Día y noche: "Libertad", Balcarce 333, Tel. 21510.
Luján de Cuyo. — Día y noche: "Rodríguez", San Martín 400, Tel. 980741 y 980708.
Maipú. — Día y noche: "Gómez", Padre Vázquez 954, Tel. 972941.
Gutiérrez. — Hasta las 24: "Seguí", Maza 213, teléfono 972305. Día y noche: "Berra", Ozamis 471, Tel. 972605.
Junín. — Día y noche: "Del Carmen", Mitre 256, teléfono 33.
Rivadavia. — Día y noche: "Rini", San Isidro 990, teléfono 42077.
La Paz. — Día y noche: "Cuesta", Sarmiento y San Martín, Tel. 21.
Tunuyán. — Día y noche: "Tunuyán", San Martín 1157, Tel. 2534.
Tupungato. — Día y noche: "Moderna", Belgrano 469, Tel. 8064.
Eugenio Bustos. — Día y noche: "Santa Teresita", San Martín 302, Tel. 3.
La Consulta. — Día y noche: "Luarca", San Martín 242, Tel. 11.
Santa Rosa. — Día y noche: "Santa Rosa", Ruta 7 s|n., Tel. 27.
Las Catitas. — "San Andrés", Ruta 7 s|n.; "Las Catitas", av. Eulalia Calderón s|n.
La Dormida. — "La Ruta", Ruta 7 s|n.; "Del Pueblo", av. Remo Falciani s|n., Tel. 22.
Villa Atuel. — Día y noche: "Tonn".
San Rafael. — Día y noche: "Zorrilla", Avellaneda 87, Tel. 21178; "Diamante", Mitre y Pichincha, Tel. 24150.
General Alvear. — Día y noche: "San Antonio", San Martín 530, Tel. 47.
General Alvear. — Día y noche: "Central", Bartolomé Mitre 668, Tel. 2996.
Malargüe. — Día y noche: "San Antonio", San Martín 530, Tel. 47.

PROVINCIA DE SAN JUAN

Capital. — Hasta las 24: "Navarro", Ramón Franco 2638; "La Fraternal", Mendoza 143 Norte, Tel. 25305; "Independencia", Jujuy 197 Sur, Tel. 25555; "Suiza", Boulevard Sarmiento 580. Día y noche: "Trinidad", Mendoza 1302 Sur, Tel. 26113; "San Miguel", Ceresetto y San Miguel; "Del Mercado", B. Luna 24 Norte; "Central", General Acha y avenida San Martín, teléfono 22589.
Pocito. — Día y noche: "Riveros".
Caucete. — Día y noche: "Avenida".
25 de Mayo. — Día y noche: "Balmaceda".
Albardón. — Día y noche: "Albardón".
Jáchal. — Día y noche: "El Cóndor".

PROVINCIA DE SAN LUIS

Capital. — Día y noche: "Domeniconi", San Martín 753, Tel. 3107; "Mercau", Belgrano y General Paz, Tel. 3766; "Policlínico", R. O. del Uruguay 121, teléfono 2978.
Ciudad de Mercedes. — Día y noche: "Ortiz", General Paz y Pringles, Tel. 1581; "Ferrer", Balcarce y Pescadores, Tel. 1032; "Sarmiento", San Martín 1667, teléfono 1709.

HOY DE TURNO
FARMACIA
La Franco Andina
SAN MARTIN ESQ. ESPEJO

HOY DE TURNO
FARMACIA
La Franco Andina
Directora Técnica Martha Garro Baca
SAN MARTIN ESQ. ESPEJO
Telfs. 257755 - 257799 - 214369

HOY DE TURNO (HASTA LAS 24
Farmacia CHESTER
Farmacéuticos:
A. A. de MARTINEZ
C. A. de FEMENIAS
HIRTA G. LIBERAL
San Martín esq. Yrigoyen
Godoy Cruz - Tel. 291230

24|7 F|24|7